時事新報

中華民國三年正月四日（即舊歷十二月初九）星期日　第二千一百七十四號　共張四　售洋二分六厘
館設上海英租界望平街一百六十二號門牌　電報掛號　電話報館六六九〇

中華民國三年正月四日（即癸丑年十二月初九日）（星期日）第二千一百七十四號
（中國郵政總局特准掛號立劵之郵件）（明治四十二年三月念八第三此郵認）

上海同濟德文醫工大學招生廣告

學科　分德文科醫科工科　醫學又分正科預科　科四年醫預科二年正科三年工科四年先入德文科再入
學年　陰歷正月十九日起
年限　德文科年齡以十四歲
資格　身家清白體質健全文理通順並有正式切實保人
名額　醫科四十名工科八十名
納費　每年學費百五十元膳費二十五元宿費十元
報名處　本校或英租界白克路寶隆醫院
入學期　陰歷正月十九日
校址　法租界寶昌路
一期　於陰歷十二月初十日正月十九日兩日在本校考驗

商務印書館發售　學校需用品

●各種文具　●各科儀器　本館並備有理化器械目錄及教育用品目錄極為詳細如承
●無不齊備　●價廉物美
●購者諸君　●一用便知　函索當即寄奉

上海商務商中學招考

本校（六年畢業）甲乙丙三等均有餘額有志商學者請選報名投考幸勿自誤
甲級須習過納氏文法第一冊及中文算術等者
乙丙英文一年半載者或未習者可入乙丙兩級
自一月一號起至十五號止隨到隨考報名時須帶證金二元
程度　商業算術簿記代數及商業名辭等預科
試驗　（英文）（國文）論說商業簿記代數算術
考期
校址　虹口北四川路
附白　欲閱章程者請寄郵票一分當即寄奉

上海中華書局出版　新編春季始業　小學教科書　五折出售

書名	冊數	每冊折售
新編中華初等修身	八冊	三分
新編中華初等國文	八冊	五分
新編中華初等算術	八冊	五分
新編中華高等修身	六冊	三分
新編中華高等國文	六冊	五分
新編中華高等算術	六冊	四分
新編中華高等歷史	六冊	四分
新編中華高等地理	六冊	四分
新編中華高等理科	六冊	四分

特色
（一）新章每年授課約四十星期初國文每年百二十課高國文八十課其他各科一律四十課已呈教育部批准足供初等四年高等三年之用
（二）教材宗旨與舊本不同者有五（甲）採道德及實利主義（乙）採用經傳之切於日用者（丙）民國法制禮制皆依新制度（丁）中外地名及地理上之變遷皆依最近者（戊）注重國家觀念詳述殖民及租借割讓地
（三）教科書之優點無不完備（甲）程度適合無過淺過深之弊（乙）字體大小概依兒童年齡不至因字小傷目（丙）圖畫精美並多插彩色圖（丁）教授書詳備
（四）定價低廉復開五折出售以課數比較為全國第一廉價
（五）各書較前此教育部審定本局各本尤爲精審已呈教育部審定

書均有教授書

英法文專科生

學費……

雪疝丹

……上海老垃圾橋洪德里　夏新公司

商務印書館出版　共和國教科書

初等小學　高等小學

適照新章之小學校　陽曆應用　秋季始業　共和國教科書第四五六冊

教育部審定	採用省份	書名	冊數	每冊實價
教育部審定	北京 山西 河南 龍江 陝西 四川 貴州 江蘇 奉天 採用	新修身	八冊	三分
教育部審定	北京 山西 河南 龍江 陝西 四川 江蘇 奉天 採用	新國文	八冊	五分
教育部審定	北京 陝西 龍江 山東 湖南 四川 貴州 江蘇 採用	新算術	八冊	三分
教育部審定	北京 河南 龍江 湖南 四川 貴州 江蘇 奉天 採用	新修身	六冊	三分
教育部審定	北京 山西 山東 龍江 陝西 河南 湖南 四川 貴州 江蘇 奉天 採用	新國文	六冊	五分
教育部審定	北京 山西 山東 龍江 陝西 湖南 四川 貴州 江蘇 採用	新算術	六冊	三分
教育部審定	北京 山西 河南 龍江 山東 湖南 四川 貴州 江蘇 採用	新歷史	六冊	三分
教育部審定	北京 陝西 山西 湖南 四川 貴州 江蘇 奉天 採用	新地理	六冊	三分
教育部審定	北京 山東 龍江 陝西 河南 四川 江蘇 奉天 採用	新理科	六冊	三分

上列各書有春季始業秋季始業二種春季始業用書專備各校沿用舊習慣者之用再各書均有教授法合併聲明

南京兌換處鈔票截止掛號廣告

本處前因僞票發現呈由省長飭縣出示將未經收回紙幣先令在商會掛號於陽歷十二月八日起至二十一日爲截止之期逾期作爲無效其不符合者作廢此啓

督辦浦口商埠事宜莊　佈告

照得浦口商埠本督辦自一月任事至六月為種種籌備時代曾登報布告各業戶自七月以後將所有契據來所先行掛號為實行勘丈之預備未幾適遭亂作暫停進行亦經登報聲明諒已周悉本督辦現復北上籌款建築商埠政府本月始行回寧繼續進行茲定於陽歷一月十五號為開始掛號之期希各業戶仍分別攜帶各項契據來京……

桐石業勸業秧公司廣告

……駐滬經理人王芹鉢仍寓四馬路畫錦里口當湖旅館

精印加快　新式名片

大中小號　金邊紅面　各色俱全
午前交到　當日取件
定價每百張自一元四角起至三角止
洋文楷書均可承印惟楷書須與鋅版名戳永遠可用每件取價八角照相銅版每件取價一元均限三日取件合併聲明
每屆新年需用名片甚多本館在棋盤街總發行所多備印機精選字模添用揍手加緊趕印以副惠顧諸君之雅意

賀年新式明信片

（花樣新鮮五彩精印）
袁大總統　中華萬歲　共和　恭喜恭喜　民國三年月曆　虎年新畫　恭賀新年　賀新年
商務印書館發行

蘇路公司特別廣告

本公司……

進步黨本部上海交通處現遷至英大馬路四川路口老旗昌弄二百六十三號各處函電請寄新居　謹白

中華民國三年正月四日（即癸丑年十二月初九日）（星期日）（第三千一百七十四號）

贈送樣書簡章

（一）教育會索書請將會長姓名開示並於函中加蓋本會圖記
（二）學校索書請將校長姓名並校名地點以及學生額數一併開示並於函中加蓋本校圖記
（三）贈送樣書以新編中華小學教科書為限
（四）索書一種或數種均可惟一種祇送一份
（五）每冊應惠郵票二分空函不覆郵票不足恕不全寄
（六）贈送期自登報日起至三年三月底止
（七）贈書處以上海拋球場總發行所為限
（八）名書內容詳載本日報端

上海中華書局謹啟

上海國民新報出版廣告

一組織 本報原發源於漢口後出版於贛京茲特來滬組織出版宗旨正大纂述精良
二內容 有各特色日出三大張
三住址 編輯部暫設北山西路六百一十九號發行部暫設望平街七號
四出版日期 定於民國三年一月五號出版宜以第一日送閱報紙三日送登告白七天
五招聘訪友 本報已訂各埠訪友外特加聘蘇州揚州鎮江清江甯波廣東廣西福建并各埠訪友如願就斯聘者請先期投稿三日宗旨相合即行函訂新格外從優否則恕不作覆此佈

上海科學會編譯部總發行所遷移

本發行所現已遷至四馬路東首十六號三層洋房三間門面交易特此布告並賀
各界新年
同人再拜

上海商務印書館

特製通俗教育之補助品

幻燈影片

教育部規定通俗教育章程設有專條採用幻燈原欲攝取科學國粹縮入影戲片內以供校外補習之助本館歷年從事研究搜求各種圖畫依法製造前於青年會試演光彩昭耀頗蒙各界稱許現在出品日多益有進步用致出而問世有志教育諸君幸賜垂顧

甲種幻燈　四十元
乙種幻燈　卅六元
丙種幻燈　廿六元
五彩幻燈片　每張四角　每打三元　全套三十五元半

附錄影片總目

古今人物　十一張
孔林遺蹟　十六張
革命事實　三十五張
各省名勝　十六張
西湖風景　十張
上海風景　十二張
動物
雜組

正誼雜誌出現

內容（一）論說（二）譯述（三）記載（四）藝文（五）雜纂 附圖畫

特色 本雜誌皆有名譽政客所作以銳敏之眼光發表穩健之言論翼促進政治之改良為惟一不二之目的記載兩門皆應時勢之需要為社會之供獻至四五兩門之發人觀感附以圖畫之益人興趣尤其餘事誠空前絕後之大雜誌也留心政治者不可不手置一編也茲訂於民國三年一月十五號出版特此預告 每月一大冊 零售每冊三角 全年連郵三元

編輯人 谷鍾秀 黃雲鵬 劉崇佑 丁世嶧 楊永泰 藍公武 李國珍 孫潤宇 孫樹強 汪彭年 沈鈞儒 伍朝樞 張東蓀 湯漪 駁耀會

經理人 正誼雜誌社啟 處上海靜安寺路西四號

西醫鍾拱辰

統治男婦內外科 小兒科 精醫眼耳科 喉鼻科 擅醫花柳毒門疳疔淋濁等症 并包戒洋烟皮膚科

診所 上午十點鐘至十二點在四馬路華英大藥房 下午三點至五點在泥城橋車站界路一零一號樓上每逢星期下午照常診治

診例 門診二元 出診五元 晚間八點以後加倍

電話 第四三一六號

愛情小說 閨秀秘密日記

指南社發行

本書有三大特色 （一）文字（二）書法（三）圖畫

情書 本書文字為閨秀某女士十九歲一年度之日記寫情徹底無不備載而實偏重於愛情方面蓋務求新奇而無所不至故乃歷敘其新婚以後離奇變幻之境而一轉一折俱在趣味中

情事離奇 文字之特色一 本書凡上下兩冊都百三十餘頁每頁前文後圖各居半幅文為本館記者所作

筆尤新穎可喜使一般愛博而情不專與夫爭妍鬥艷之假自由女讀之當各不寒而慄也此書法之特色二 此書法之助錢生可君手寫行楷字跡流麗足供臨池之助此圖畫之特色三 此圖亦出自名手寬大精緻都三十餘圖圖之多又每具有意義小說中之得未曾有者至五彩封面以及紙張印刷裝訂尤為美術品亦可以知其價值矣前經本報記者見此書之為美術品者亦特重印單行全書兩冊定價大洋四角 陽歷年初出版先此通告

●總發行所上海時事新報館

經售處各省時事新報分館暨代派處

寄售莊繁詩女士法書

武進陸大人莊繁詩女士思緘先生之妹也工北魏書絕非唐以後俗書委媚之比平時不輕為人作書因江甯多難緊急女士閔念濟難願以法書助賑現已有若干件囑本館代售既獲一女士寶墨又寓救濟之仁難得之會請勿延誤

潤格 五七言對兩元 八言對三元 大堂幅四元 五尺屏每幅一元 小堂額二元 齋額一元 摺扇紈扇俱一元

時事新報館代售

普益總行改良碾米機器廣告

本行經唐君尚賢始創發明人力碾米機器發行以來海內爭購交稱利便近又改良機器三號較前尤為靈捷個人之力日碾八石出米成色愈好唐君不辭研究心勞成績益進優勝如蒙海內紳商各界提倡分銷購外歡迎此實流通社會普益同胞則不特本行光榮抑亦國貨實業前途之幸也總發行所現設三馬路二十一號洋房即望平街東口幸希注意為禱

參茸珠珀海狗腎汁壯陽廣嗣金丹

本發行所竭盡心血秘製壯陽補子廣嗣金丹為用老山參林人參血片鹿茸虎筋海狗腎汁等品先將老年臨槪少年精竭之人一一試驗無不回天再造乃敢出而問世蓋本丹之名譽關係甚大不得不慎重今爲此丹專治老年陽痿少年陰虛以及精寒不固見色流精未交先洩既交不久

●本報新設遊藝錄啟事

本報於雜組門內設遊藝錄一欄專載博奕戲具新舊劇談皆中外精品以供海內賞音請閱者注意

外論

西報對於中國海軍新政策之評論（作霖）

據雜多利亞殖民報論中華民國之海軍政策云 東亞將有新造之海權國崛起其間 現方培植其基礎而世界乃無注意或評論之者此其故蓋由中華能以不動聲色之手段起而實行其海防政策耳天下惟不動聲色或不自張皇之手段乃能使其事卒底於有成中國蓋有是精神以孕育其海軍計畫更能抱定此精神以從事於推行則他日之明效大驗必有甚可觀者海軍總長劉冠雄所定政策中有建設海軍學校以訓練十七歲以下之童子一節略謂三年畢業之後取其試驗合格者轉入將校學堂亦以三年為率畢業後分發各砲艦受實地訓練者八月其後更實習於戰艦者八月至此乃得為海軍下級軍官至於水手之教練則須於沿海各地多設講武堂俾得到堂聽講迨三年之後則於海軍生活之途近知識已具大概以之分置各艦自亦可用由此政策以觀可知中國之所注意者在以培植海軍將校及士卒為始基 將士之培植既需時日則頭等軍艦之建築自可從容俟諸數年之後 即從前租借於列強之各口岸可作為海軍根據地者其政策中亦以陸續收還為主張惟此舉以限於財力目前雖抱此奢願然尚難實行取贖 外國軍官之被聘為顧問員者已有若干人如英艦罕尼巴爾之巳令克利斯欣氏亦居其一 海軍學校則除烟台南京各有一所外尚須於上海添設一校海軍訓練艦亦須增建一二艘暫作為尋常商船俾學生得乘此往來海面以資實習待海軍局面完全成立然後專收為海軍部之用 中國本有訓練艦及砲艦若干艘然觀其此次計畫則竟係盡撤昔日已有之種子而澈底重建以造就海軍人物為其全部政策之基礎 薩鎮冰為海軍領袖人物嘗云培養人才為當務之急則中國之所重蓋可見矣就往事而言中國正惟以出身砲艦者全無軍紀遂至深受其禍 此即其今日之所引為龜鑑而急圖補救者也 抑其計畫中又有重要者一端則設海軍總參謀部 以正副參謀各一人副官二人及品級較卑之將校若干人組織之是也 夫中國有四萬萬之人口一旦能以有系統之計畫擴充其海上之權力則其於國際上所造成之局面必有不可以尋常一概論者是誠遠東一新發生之待決問題也

要件

國務院召集憲法會議理由書

立國最大之事業無逾於制定憲法蓋憲法制定則國家所設各機關始有所依據以行使其職權故欲鞏固國基莫要於速使憲法之成立顧欲憲法之成立必其制定之機關此種機關稽諸各國有以國會者有由於臨時設立者大率當國家草創或代承亂後則出於臨時設立者為多如美國一七八七年之憲法會議即屬臨時設立之機關其時會中委員僅五十五人推舉華盛頓為議長於法卒由以定其後每有修正憲法之事亦常召集憲法會議行之不必專其權於國會也而法國第三次之民主憲法亦由臨時參議院中設立憲法起草委員會其會員三十人擬定憲法草案由參議院通過之及正式國會成立參議院遂裁撤然憲法大業實由之以制定不以俟諸正式國會也而比較美法兩國之前例則美之憲法會議為尤可師蓋制定憲法屬於臨時憲法會議比之諸國會實有種種之優點焉第一凡人常有所私委國會以制定憲法之權則彼必務擴張國會之權限而政治全體運用如何非所計也若憲法會議屬於臨時之機關而非常設之機關擴張政府之權力固於彼無所利擴張國會之權力亦於彼無所利故其所立之法必能權衡於各方面弊則可以免也第二國會之職權基於憲法之規定故憲法實為國會之母當使國會由憲法而產出不能使憲法由國會而產出蓋國會既為憲法之子子無產出其母之理也若憲法會議非受憲法拘束之機關即可為發生憲法之機關故害以制定憲法之權不特於性質相宜於名義亦適當也第三國會機關常為政黨勢力所支配為議員者固拘牽於黨見立法常失公平若憲法會議僅以制定憲法為目的此外無他種之權利則膺其選者可免受政黨之援助即可不為政黨所支配斯所立之法可衡得宜而不至以國家為黨見之犧牲也第四國會議員其任期長且歲有一定之俸給易引起嗜利者之競爭如美國及我國歲費至達五千元易使鑽營狗苟之徒競投巨資以運動故議員之選常不盡得人若憲法會議為暫時設立之機關無固定之權利彼僅以利為目的者必避而不來則有道德有學問之士可以多選中選而其機關中之人物既較國會議員為優則其制定之法自較國會為優也職是之故竊以為中國之自當仿美國舊例別設憲法議會以為制定憲法之機關而其立法人員則以六十人為限蓋立法之事苟人數太多不特議論紛紜莫衷一是徒使議事之遲滯且凡一法律必有首尾一貫之精神苟所採納之意見太多則其中恆易生鑿枘之點故美國當日之憲法會議僅以五十五人組織之所以預防是等之弊此中國所當引以為法也 然則司立法之實者當以何等人員充之也其在美國當時之十三州各有政府各有議員故其五十五名之委員由各邦立法部推選又所以代表各邦也若中國乃為統一之國而非聯邦之國故此項立法人員不能取代表各邦之名義而當取代表國民之名義既欲以代表國民以理想言當由國民直接選舉之雖然中國現在之人口約四萬萬左右而自額僅六十名更均分之須六百六十萬六千六百六十餘人始能舉出一人而我國人口疏密之率以本部各省論據外人所統計每一英方里均住二百六十六人則六十萬六千六百六十餘人所占之面積共二萬五千餘英方里若在蒙古西藏之地則其所占之面積共二萬五千餘英方里若生蒙古西藏之地則其所占之面積須數十萬英方里乃至三百萬英方里其範圍益加廣矣其在蒙藏之地太不適於舉行此等之選舉姑且勿論即以本部各省言之以二萬五千餘英方里之地而使之選出一人試問在此等廣大之地域苟依通常選舉之法則一般選舉人既不能知而強使選舉之勢必等于拈鬮對於候選人之性行才能何從而知之要鑑中選者不必為有學識才德之人而土棍地痞皆得以倖中焉此不第以得人則其所立之法又豈有利於國家耶故本會議仍例對於此項人員不採通常選舉之法而用推選之法且對於推選人員之資格加以嚴之限制凡以防此等之弊也

民國二年新輯
中外輿地全圖出版
藜光社啟

請驗礦質者鑒
●上海

●本處分設
童壁成謹啓

專電

●總統令黎副總統委派代表二員·列席政治會議·

●黎辭參謀總長益力·總統屬意藍天蔚·不久即將見事實·

●庫倫活佛決意辭退·俄國之陸軍教官·而代以德人·俄政府以是嚴詰蒙古特使·蒙使大恐·

●全國水利總局副總裁丁寶銓辭職·政府電商鄭孝胥替丁·鄭亦不就·現擬保梁某·不日當可發表·

●江蘇有人函告政界·國稅廳張壽齡·近委許九香之午九歲幼子·爲如皋厘局總辦·如皋局爲江北最黑暗最肥美之缺·又前委段少倉之弟段書安徽山湖稅差·歲可入橐二十萬金·皆爲韓省長地方黨援所牽掣·蘇政治腐敗·至今爲已極·張壽齡所薦各厘局稽查等員司·不到局而領乾修者甚多·許九香乳臭之子·想自有奇材異能·未知不到局之稽查·又有何神妙之術云云·政界以官僚政治·應有此現象·上侵國課·下蠹民生·是官僚本色·且聞張能摧殘自治·尤有激賞之意·阻礙教育以裨益中央·亦嘉其忠悃·小小糜費·位置私人·與瞻徇情面·皆由自治教育項下剝奪而來·故不甚注意·

以上北京專電

●張勳設巡閱使行署六所·每處派一坐辦·計蘇省浦口及瓜洲·鄂省漢口·湘省岳州·贛省九江·江皖省太平·

●馮國璋委吳家修督辦江蘇全省硝磺·向屬地方稅歲入餘利六萬餘元·改歸軍事項下·

●國稅廳·特令取消耿子揚所辦之白灰窰公司·

●馮軍屯駐南京·爲第五師全師暨拱衛軍一混成旅·

●浙江都督省長電稱浙省烟種·業告肅清·現經電請外部速商英使·派員來浙勘驗·貴省如已禁絕·擬請速電外部·並案辦理·

●張勳日昨向省公署·代領甯鎮蘇要塞駐兵·製服裝經費二萬三千餘元·省長以未列預算·無從撥款却之·

●張勳有正月廿號進京之說·

●國稅廳籌備處處長張壽齡·回常度歲·仍未來甯·

●省公署放假三日·初四日又逢禮拜·各司科長課員·凡籍隸蘇滬者·均回里度歲·

●山陽縣亂黨蕭文煥路正啟二名·奉大總統電令·於三十一號就地正法·

●江北劉護軍使任內·設有隨營學堂·該堂教長·本國民黨黨員·即以該堂爲機關部·昨被蔣護軍使·派隊拿獲·並搜出信電多件·當交執法處·嚴訊懲辦·

以上南京專電

●龍督奉政府電·現國基大定·軍事告平·各省封疆大吏·凡未經總統面授機宜者·迅即來京·刻龍督正準備北上·即以廣東鎮撫副使兼理都督事·並恐有亂黨煽惑等事·特嚴訊各統領軍官云·

廣州專電

●新簡浙江高等審判廳長蔡元康·丁母憂·已由紹興縣知事代電報部·照例請假一個月·旋得部覆·允緩一月到任·

杭州專電

命令

補錄十二月二十九日大總統命令　任命葉恭綽爲交通部路政局局長　龍建章爲交通部郵傳局局長此令

任命葉恭綽仍兼代理交通次長此令

伍祥禎改充長岳鎮守使此令

任命喬建才爲多倫鎮守副使此令

補錄一日大總統命令　李進才給予三等嘉禾章此令

厲藻青給予三等嘉禾章此令

鈕傳善給予三等嘉禾章此令

董元春給予三等嘉禾章此令

曹述棨朱彭壽均給予三等嘉禾章陳鑾張錦均給予四等嘉禾章　王暢祖文溥白育良梁敦敎唐佑衡均給予五等嘉禾章此令

程經世王鳳岡均給予三等嘉禾章夏劉揚葵玉庠李翰王敦銘　周銘盤凌紹彭王達田鴻恩均給予四等嘉禾章沈葆儒童杰　劉鳳梧白廣壇均給予五等嘉禾章安海瀾趙崇愷陳繼曾高德駿邢玉峯阮永墀　計述堯謝廷綬吳家駿孫瑞林黃祖濤姚仁壽均給予六等嘉禾章　孫建裘春橋趙乃彬穆文超李爾明張義質劉峻亭吳湛霖李宗祖孫希安潘福年　梅增彝殷典銘張毓銘李玉田房秉宗均給予七等嘉禾章孫松年給予八等嘉禾章此令

吳乃琛陳威賈士毅李稷給予三等嘉禾章王純　吳用威鍾世銘周作民給予四等嘉禾章李鳳浩李必鑒給予五等嘉禾章此令

姚煜林炳章劉鴻壽給予四等嘉禾章此令

孫培吳筮孫丁惟忠李鍾凱陳時利朱鑄般毀錚董玉麐均給予四等嘉禾章　于寶軒唐堅朱淪王揚濱馬榮王文豹李培升高祖佑　汪鴻瀚樂達義春壽張清澄均給予五等嘉禾章陳德華張炳炎湯綸鄧宇安黃永璋均給予六等嘉禾章　張允臻全順丁永鑄周桂斌文華　黃振多年德濬查裕黃兆芝劉恩濂鄭際平張樹荃惠恩濤張厚田孫秉璋鄭聯芳均給予七等嘉禾章此令

胡礽泰余榮昌張名振方樞均給予五等嘉禾章此令

張弧給予二等文虎章此令

張懷芝給予二等文虎章此令

徐振鵬給予二等文虎章此令

范熙績給予二等文虎章此令

王汝勤給予二等文虎章此令

沈祖憲給予三等文虎章　周暟祥盧廷俊歐賡祥均給予四等文虎章徐世襄范可愍史悠祿均給予五等文虎章此令

李鴻舉范樂田均給予三等文虎章王汝儉　閔朝棟張炳李先達李得勝宮文彩陳玉堂王有祥沈炳南張鳳翰高文祿羅明春王萬福　王毅楠王裕庭王凌閣洪勳許鍾榮張鵬超武振常郭桂林杜鴻年黃維清均給予四等文虎章　傅玉璘閻永全張鳳翥郭培莊張巍翰孫海建蓋玉德　李天增岳兆安朱得勝商發科趙慶麟高慶雲郭如章孫長勝程登洲李學山韓導先張富有　李道生徐得勝舜月恆袁新明　白金章司清林張以昌王鳳鳴劉翰臣張傳江郭永甲張順成李振海楊長有鄭傳訓孫玉琦崔克昌李言昆范子慶念鴻瑞　宋宗啓沈增芳姜鴻勝任廣起葉毅有　井迺澄王玉章閻永勝韓國楨李楨東張廣苞劉世勳王毅元張得福何兆鰲王應庚王承祖樊清源柴子爾段世琛李沛霖陸樂恆　孟昭賢閻翊清均給予五等文虎章此令

劉振聲趙廷中樊曉嵐夏榮升苗文魁邵世壇王立潭高登瀛韓清盛　李昌勳孟廣任李友珊史雨亭馬紀修侯毅健賈作霖郭文法鄒炳章單銘勳樊永　計鴻傳于鴻舉壯學成趙爾亭沈克勤劉芝富徐培祥李金章張文明劉士　鈞王口彬劉學敬劉培芳薛桂林常潤田呂起平任隸元朱吉甫沈岐山鄭紹亭鄭學　文郭隆亭計新銘路喬昇均給予六等文虎章林作雲周得勝霍喜柱均給　予七等文虎章此令

張善義給予三等文虎章王鳳祥丁得勝何克明梅懷玉王錦章均　給予四等文虎章王蘭芬給予五等文虎章袁培棟趙永祿韓達印符振清楊門甲吳運昌均給予六等文虎章張慶元劉東昇馬振清均給予七等文虎章此令

法國顧等軍醫阿薩爾給予四等文虎章此令

沈輝陳文光余澄清張福林吳靖安蔡季伊陳家威均給予五等文虎章此令

特約路透電

●三日北京電·駐京俄使之意·內蒙自去年十二月起·各事大有進步·華軍蒙軍·即均撤還·蓋彼等均求停止用兵·以期貿易大道·可以復通·惟自北京至庫倫道徑遼遠兩軍交通殊形不便故外交命令一時不能傳達實一困事也·

外交團昨日開會討論·要求中國賠償光復時外人所受損失·聞歷時頗久·聞內有數國·索賠甚巨·

●一日蘭州府電·今日當道舉行新歷新年慶祝禮·都督府開大宴會·演人囘人外人演說者頗多·均表示忠於中央政府之意·商民則多主張遵行舊歷

●二日成都電·新年之際·川省頗有新氣象·去年之風潮已安然而過·政局較前益見鞏固·以故人心大定·雖有數界人士怨袁世凱之攬權·危及民國前途·然衆意皆謂今實須有一强有力之人·以脫國家經濟之厄云·

紙幣已實足通用·每元兌錢千文·

政府以張翼(譯音)代尹都督·頗受公衆稱許·蓋張爲鄂人·可以破除情面·不受本省之人牽掣·尹都督已任爲藏路鎮守使·腹地亦可藉以鞏固·當道現信本年大局必可安甯·惟仍嚴查亂民組織秘密會·

公電

●政治會議通告第一次會議情形電　各都督民政長並轉各辦事長官將軍都統川邊經略使察　政治會議前奉大總統召集於本月十五號·行開會式·隨即組織機關准備議案·於二十九日開第一次會議·是日議事日程第一條本月十八日大總統特交救國大計諮詢案·第二條本月二十二日大總統特交增修約法程序諮詢案·午後一時開會到會議員七十一人·已及全體議員十分之九·秩序嚴整·李議長蒞場首令簽定議員席次·隨即登台演說(演說辭略見昨日本報代論欄內)演說畢議場全體爲之動容·議長隨命顧秘書長朗讀兩議案·各議員討論均以案關軍大·應先派員審查·然後開會議決·當由議長按照會議規則指派審查員蔡鍔饒漢祥許鼎霖朱文劭顧鰲姚憬·梁建章沈銘昌孫毓筠鄧鎔方樞那彥圖貝允昕王印川陳瀛洲等十五人·(例以列名在前之蔡議員鍔爲審查長)·已定於民國三年正月二日開審查會·此本月十五日政治會議行開會式及二十九日開第一次會議之大概情形也·知關廑念·特此電聞·嗣後每届會期·隨時奉達·政治會議秘書廳世印

●阜甯商民通告匪徒橫行並乞當道垂察電　時事新報轉各報照　阜甯溝墩市因頻聞黨被誣·練勇解散·防禦無人·於二十五號合市被搶一空·匪勢方張·隱憂未已·願當道諸公垂察焉·商民泣叩

時評一

官僚政治之江蘇

江蘇政治有江河日下之勢·張勳之罪惡·固無可辭·但天下無理之事·張勳爲之則可·蘇人原不以常理望張勳·外報早稱之爲毒蛇猛獸·况在身受其毒者耶·顧今日之罪惡·初與張勳無涉·官僚政治現象如此·二語記者爲之恍然·聞中央有蠶易本省人爲省長之定見·或謂韓省長將不久於蘇·顧據所傳聞·代者或爲朱家寶·朱家寶有朱綸爲之子·已足以不朽·又况近日新發現之美事·其嗣君來蘇之成績更多耶·去一韓·來一朱·蘇人又降一級·總之爲官僚政治之現象而已

星期日　第二千一百七十四號

坐轎之人必知三炮臺為最高品之香烟

三炮臺香烟係英國倫敦威利司名廠所製每包裝十支或二十支每罐五十支欲購者請向寰球各處上等洋烟家購取可也

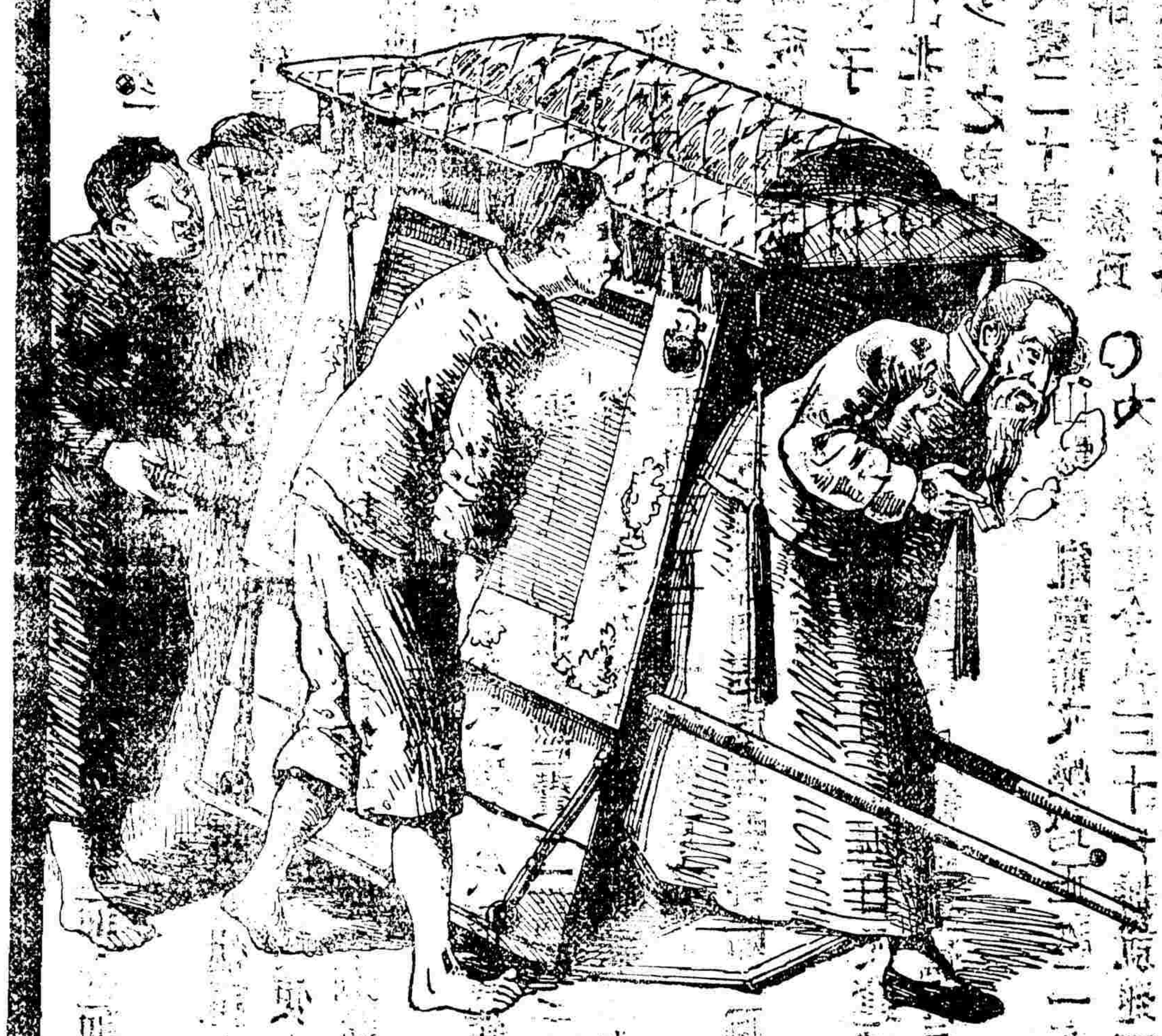

惠羅

本公司定於星期一日即陽歷正月五號存貨大發賣將所有貨物皆大為減價出售因本公司急待現款應用故不得不貶價脫貨以期售得現款應用

南京路廿三號

務祈我華人惠顧諸君惠然肯來看貨選購所有男女靴鞋均於是日減照原價出售祈速駕臨看貨

本公司夥友皆能操華語無言語隔閡之慮也

惠羅公司白

大號洋傘乃英國所製造之品甚爲堅固傘柄極其精美此貨銷場甚暢請速來購以免向隅每柄大洋一元

英國貨羊絨綫襪着之甚爲溫煖耐穿經久各種大小皆備售價每兩雙大洋一元

新式絨布甚爲堅厚耐久經穿可作裏衣外衣之用四十二英寸寬深藍色及黑色兩種皆備售價每碼大洋七角半

新式白手帕有花邊質料甚佳尺寸寬大售價每打大洋九角

英國貨男式皮靴皆美國最新式之式樣黃黑兩種以及各種大小皆備經穿耐久每雙祇售大洋五元

堅固羊絨氈尺寸寬大甚爲厚實溫煖且經洗耐用此貨銷路甚大爲人人所需之物請速來購以免向隅每條售大洋二元半

最新式之男式便帽綳絨裏各種顏色以及大小皆備戴之甚爲合式而又適意每頂祇售大洋七角半

新式佛蘭絨甚爲堅厚而又溫煖可作裏外衣裳之用且經洗耐着門面甚闊售價每碼大洋二角半

英國貨女式走鞋冬季新進之貨共有三種式樣皆甚精美着之亦甚爲適意向價須大洋八元今減價每雙祇售洋四元五角

各種新式花邊帶可作衣裳花邊之用乃近來新出之貨闊狹皆有每十二碼祇售洋四角

本公司現有甚爲精美而又堅固之床架三十副惟稍有塵埃須略爲刷漆即成完璧今願皆照半價出售

大號新式地毯顏色甚爲新鮮尺寸亦寬大每條祇售大洋九角實較原價爲廉請速來購以免向隅

女式冬季大衣乃用最上號之材料及英國裁縫所做各種顏色以及大小皆有趕碼每件價洋五元

英國所製之衣箱外面包皮甚爲堅固尺寸亦寬大其分量并不重而便於携帶可經用年久不壞售價每隻大洋三元七角半

羊絨圍巾圍繞頸項頗爲溫煖每條祇售大洋九角請速來看貨選購爲幸

新式大號茶壺甚爲堅固各種顏色皆有備其一價值五元每把者今因欲將此貨脫清故減價每把大洋六角半選購

各種幼童玩物不下數百種均減作半價出售請速駕臨看貨

英國貨玻璃酒杯大小皆有價值甚廉此乃人人所需用之物請速來選購恐不及售每打大洋一元

幼童靴鞋約數百雙黃黑兩種及各種大小皆有均照原價減半出售幸勿錯過

本館告白刊例

長行三行起碼第一日每行大洋三角五分第二日至第七日每行大洋二角第八日以後每行大洋一角八分●論前加倍兩行起碼新聞中縫加半●短行五十字起碼第一日每字大洋五釐第二日至第七日每字大洋三釐第八日以後每字大洋二釐五毫多則以十字遞加

本館定報章程

預定全年連郵費九元●半年五元●一個月九角●日本全年九元●西洋全年十六元●如本埠民局寄送其寄費須由定報者自付

被竊聲明

浙路股息單大達輪息摺作廢

世界亂世之…

售柏丹

●中華民國三年正月四日(即癸丑年十二月初九日)(星期日)第二千一百七十四號●

譯電

一月一日北京電 張勳現尚未允任長江巡閱職。政府欲速其就職、遂不惜推廣其權限（如下長江巡閱使位與各省都督等。凡有所請求或遇要事可直達中央。不必由都督代陳）准其擁有軍隊一萬二千名。惟此外不得更行徵調或節制陸軍。至長江中下游所有一切兵輪砲船。悉歸統率。現查長江下游一帶所屬砲船約八百艘惟多破舊故海軍當將以巡洋艦一艘砲艦二艘水雷艇二艘水雷驅滅艦五艘運兵船五艘交張勳調遣云。據北京華人之意僉謂政治議會開會後即將上書政府請其允各省都督民政長之請實行解散國會。

一月二日北京電 外交部通知各國公使館謂中國目前財政窘迫所欠各國軍事借款。其財政券多已到期。或將次到期實屬無力照兌。可否遲至本年六月。屆時可將新借款移償各款。按各該債主（係威克斯公司怡大洋行阿姆斯脫郎廠及雲南銀公司等）以上各公司應由中國償還二十五萬金磅。據華人之意謂英商必能照允云

以上譯字林西報

一月二日倫敦電 據卜內門公司總理卜內門氏言近時雖曾有擬在中國設一胰皂廠之說然聯合各資本家建設極大之胰皂公司一節實屬並無其事云

譯路透電

中國興業之由來及其前途

▲倉知鐵吉之談話

中國興業公司副總裁倉知鐵吉氏前在北京謁見袁總統及諸閣員。頗有所商榷。旋又至南京金陵考察一切。於前月二十六日由東渡。曾語本報。茲得日本通信。倉知氏已於前月二十四日行抵東京。據其所言。謂余此行之目的。含有中國興業之要義。此事殊不能甚或謂我已獲得陝西延長石油採掘權尤屬無稽。不過此行之結果。適符中國興業之發展策而已。中日兩國關係複雜扞格甚多。然世界大勢。終不容此東洋兩大國之常相扞格。必有以確立兩國親善之保證。此其法不僅同文同種之口頭禪而已也。必有以成立一種經濟同盟之必要。此日本之夙志也。適孫逸仙東來。始有中國興業之設。孫氏既敗。公司事務亦以停頓。然其關係卒未消滅。孫氏且謂如我等爲股東或於社事有阻則我黨人之股分儘可讓之上海實業家云。惟此事之存廢。必當察中國當局者及實業家之意見。原擬新設澤男爵同至中國而男爵忽病。余遂一人獨行其主要之目的。不過力謀促進兩國之經濟的提攜而已。中國之政治家實業家不問南北亦舉以中日之經濟提議爲然。本月二日進謁總統。總統頗韙聞其事。則力表贊成之意。熊總理張農商總長亦表同情。旋至上海晤當地實業家。彼等以爲中日合辦利用日人之經驗。於礦事業。大有裨益。則亦無反對者。其結果遂使公司組織實行發展。所議定者凡有三端

(一)以上海商務總會（會長副會長）所代銷之一萬七千股。廣行分配於股東。其分配之法中政府任斡旋之勞。

(二)前此本公司之股東範圍甚狹適任理事。茲覺不敷今則於擴充之股東中選充之。

(三)推中國南北有力者爲顧問。急求承諾

三者次第實行即可着手經營事業入手之法今尚未定吾意股東之中其所關係之事業。不振者甚多。本公司成立之後。必有待我補助者。我即可擇其適當者而爲之近來外人意見。對此頗多疑忌。以此爲一種利權其實公司資本。僅有五百萬。經營事業何必仰給於外資。事業上所需之機械。亦仍必求之歐美。則日本之爲此於他國並無所損何所用其疑忌云云觀此於中國興業之由來及其前途亦可略覘一斑矣。

要聞彙錄

●中英藏交涉之八面觀(續)

▲王宣撫辭職消息 西藏宣撫使王海平君日前奉命赴昌宣撫多方開導頗爲齊三十九族隆慶相繼歸順民國。中央復派陳貽範在大吉嶺會議王君恐於交涉有礙。聞已回鎮呈請銷差矣。

▲加派王宣撫赴會之電請 護理經略使顏鑲電京云北大總統國務院外交部鈞鑒竊中英藏在印會議訂約一事將履行大綱統注重西陲所派陳宣撫使貽範爲外交專家必俾主權無損領土保全逐吐之餘欽佩莫名惟希從速解決以銷隱患本日據同鎮復命西藏宣撫使王鑑清來府面稱宣撫行抵道孚奉大總統電令捧讀迴環無任惶悚竊宣撫奉命赴藏實宣共和注意撫綏邊地夷民即有所行自當早請尹經略轉電大總統核示辦理何敢冒昧貪功嗣據駐防各軍報稱前方逆番紛紛調兵幾有攻撲之勢不得已派員至類開導亦係單騎隻身今成都英領事忽有進兵邀功之電未免誤會失實即請轉電中央解釋訛誤又稱番官仔仲盤據溜筒江閱定係爲進取江卡鹽井地步。洛桑吉麥盤踞維瑜桑昂係爲進取乍了地步。洛隆宗碩板多一帶屯集重兵係爲進取恩達地步。意欲牽動全局然後直逼昌都。又云達賴有請外兵。由工布出波米爲各路之後援。德格二土司裏塘土司瞻劉頁覺營官等不時揑造謠言恫駭邊民并致書宣撫謂瀘水以西均屬藏地漢旗官兵如不急早退回藏兵一到玉石俱分等語亟肆以圖我。多方以誤我。猶幸我軍嚴守秩序屹不爲動是以狠子野心未得大逞又稱藏地番民。厭亂已久。波米拉里夷氏。陽則迫於一二番官之淫威。勉强充役。陰實屢派心腹來昌輸誠。宣撫以交涉期間自當恪守大總統暨尹經略之命令飭各軍嚴守戍地靜候大吉嶺會議之解決以免貽人以口實且達賴班禪向背各異。所屬喇嘛頭目。各懷意見。冰炭不容。達賴雖黠。亦以反對太多。頗生悔心。無如迫於不肖番官之慫恿。第三者之煽惑。狐疑莫決。不知適從。是以在印則提議和平。在邊則大肆侵略。推其處心積慮不願甚寬專待印度會議不過欲假借外人勢力。格外要求。窺此州邊情形妄圖利權應請詳細轉呈以免會議之時或有失敗等語鑲復查該宣撫呈述各節自屬實情此次赴印交涉非有熟悉邊藏情形之員難免不蒙敵牽混大肆要求稍有遷就恐誤邊局致負中央重視國土之至意合無仰懇大總統垂念邊藏關係密切賞准加派王宣撫使鑑清尅期赴會與議。以備陳宣撫使之諮詢。藉達邊情稍資補助庶奸謀不得妄逞和議早日告成實爲全國之幸如蒙允許即請任命以便迅速前往鑲係爲維持大局起見是否有當伏乞鑒核示遵不勝迫切待命之至護理經略使鑲叩印

▲土千戶之知順逆 隆慶土千戶前到昌都劉贊統處呈繳藏洋三萬元據稱自川邊鹿滋千戶即通飭所屬百長頭目轉諭百姓等毋得聽惑謠言。背叛民國。藏中數來夷文飭令歸彼并令出兵千戶其時以乍了江卡被圍番兵甚多不得不陽爲應允其實未出一兵今聞漢兵軍餉缺乏謹報效藏洋三萬元。以表千戶恭順之意。如隆慶千戶可謂知順逆而識大體者已

▲總管請改冠服 三十九族番民。原屬漢籍川藏兵興之後該族聚衆自保數與藏兵攻擊。人民强悍又有由藏逃至該族陸軍四十餘人從中助戰故藏番莫可如何近來川邊底定西藏宣撫使王君派開導員劉某李某等前往宣佈共和該族總管百戶等見漢官到來花翎紅頂焚香迎迓繼見劉某李某身着民國禮服。異常鮮明。不勝羨慕遂公同具稟西藏宣撫使請頒發民國禮服。所費之金甘願自行備價。

●地方制之大研究

▲內務部郡制之說明(續)

(一)固邊圉 現在各邊地方既別。劃爲特別區域。則近邊一帶雖係毋預國防而邊塞不可無後援。腹地不可無門戶。是亦誠宜注意。以固近邊。如黑河郡地處極東疏勒郡毘連俄國故皆獨成一郡其外若上谷郡之於察哈爾雁門郡之於綏遠北庭郡之於伊塔阿是也故不論其轄縣之衆寡面積之廣隘必各因沿舊區特置一郡以備實邊之計至於臨邊地方未立特別區域者則亦酌量地形沿革分別設郡如太平南詔蒙自等郡是也

(二)考證山川形勢 昔唐太宗因山川形便分天下爲十道後世仿之凡行政區域罕皆考證山川形勢而後量加分劃故此次厘定郡區於成案舊區交通近邊四者之外特博考山川形勢之原委。以爲分劃之標準。如金陵淮海兩郡之分踞長江岱南岱北之介處泰岱長沙郡之爲湘資流域武陵郡之爲沅澧流域鄱陽郡之總彭蠡全湖珠崖郡之撫有瓊州全島更若成都郡之東距劍閣東甌郡之北有定海皆山川形勢之重要者也其餘或界長城或因柳邊或暨瀛濱或循流域皆分著於各本郡之下不暇枚舉

(三)參酌入口財賦 我國戶籍法既未頒行舉二十二行省之戶口數由得其確數至於各縣財賦之虛盈尤無精密之統計是以分劃區域而欲取人口財賦爲標準。殆亦僅得其大概。無可諱言者建南隴右鎮迪各郡皆係瘠區財力素絀故轄縣不能不附益龍江黑河吉林疏勒各郡草萊新闢戶口寥落故面積不嫌其廣滇反是若金陵渤海晉安南海等郡皆爲人口衆庶財賦殷闐之地雖面積微隘亦可自成一郡也

●湘省天民大同兩報被封之詳情

湘省自前年反正以來報館林立其宗旨大約分爲兩派一國民黨派一共和黨派國民黨派之報紙其持論激烈者以長沙日報（湘政府機關報）爲最國民日報（軍事報與湖南民報合併爲國民黨機關報）次之共和黨派則有湖南公報（共和黨機關報）一種此外有天民報者（初爲社會黨之湘漢新聞改天聲報再改今名）其宗旨則略與共和黨派相等又有大同日報（寰球大同民社之機關報）其宗旨略與國民黨派相等。本年湘省獨立之前長沙日報國民日報極力鼓吹天民報亦從而附和之。湖南公報極力反對即被國民黨打毀大同日報雖不敢公然反對然亦未嘗附和獨立。且從而譏諷之時有警察廳向該報館取締聲言若不改變論調必將查封再行懲辦該報爲保全計不得已亦略爲附和之詞。卒以勢力不敵竟至停版乃未數日而湘省竟將獨立取消長沙日報即已改組天民報亦照舊而低託改組以原有同人登一廣告爲掩飾計大同日報則以前被警廳欺壓向法庭提起訴訟。謂該廳長林芝宇助逆謀亂摧殘言論機關。未經審判而林芝宇已託故逃亡以致案懸未結。湯督蒞任後嚴懲亂黨而長沙日報告停湖南公報復活大同日報亦重新出版是天民報與大同日報宗旨原不相合。日前該兩報均被人控告。謂湘省獨立期間該兩報均極力鼓吹實與亂事有關並呈當時報紙請懲（其所呈大同日報大約係被警察干涉時略有附和之詞者）湯督檢閱報紙。證據確鑿即於昨二十二日令行警察廳將該兩報館同時封禁矣。

●南京近訊

▲馮軍入城之情狀 馮都督已接任矣其黃色衣之文明兵隊已徧布全城矣近日由滬入城。正在旅行時期故兵威所及多發現於旅館火車之中下關旅館幾無一隙地以容旅客而後至之兵對於旅館每因無屋可住致遭毆打辱罵者時有所聞最奇者江甯火車按時開站有某兵於開車後呼其停車以待未遂其欲竟將站員痛打一頓昨爲駁軍法長所聞嚴令各軍官謂如再有兵士騷擾之事惟軍官是問尚不知效力如何也

▲招待欵巡捕欵 韓省長人極和平謙遜外間議其官派太重。殆因其左右之舊官僚氣燄凌人而其招待員葉以耕儼然前清督撫之巡捕。凡遇新委縣知事及庫員葉以耕必向之薦人。或索乾修盜貼。有違忤者則施其巡捕之勢力大擺官架子以與留難而省公署之官僚氣燄遂因以日張

感謝 神醫眼科

齊明醫院傅文山先生前月因事來漢並不懸診僕等因患目疾甚苦久醫罔效漢臣立幹兩人均四五年之老症醫遍則雙目失光一物不見其苦尤甚懇先生之友余君挽留求診先生念求治之誠應允濟世在漢開診出立保單限期包愈至期果有奇效現俱重見天日矣世稱先生眼科如神不虛譽也今先生事畢返申僕等無以爲報特寄稿登諸報紙以感仁惠敬告同病無論何症年月遠近內外兩障甚至雙目不見一切危險大症均可包醫診治俾明因漢臣等及身受惠非淺卒結撰者比居○先生寓上海四馬路昇平樓對過崗仁里內○李漢臣○傅立幹○周馨遠拜啓

蘇州勝家縫紉女學校遷移通告

本校現因學生日多原有校舍不敷佈置現特遷移城內龍街中嘉餘坊十三號添聘教員擴張學額有志學者請至新校址報名來學可也

▲地方監男女犯之調查　民刑訴訟。近一月內。多有畏江甯縣差役之需索。而向地方廳伸訴者。索欠討債之案。十居八九。地方廳現提欠戶或本人或其父其子其兄弟其妻。拘留於地方監者。計男犯一百二十一人。女犯五十四人。此係就最近一星期所調查之數。此後源源而拘留者。恐將與日俱增也。

▲徒託空言之裁厘　裁撤甯屬厘捐之議。前國稅廳長單鎮本定七月一號實行。嗣因亂事停滯。迨丞露鎮接任。廳長亦有繼續進行之說。今仍寂焉無聞。國稅廳已刊印甯屬厘局厘卡抽厘稅率。且加增比較。其實現在原定比較。且無一局能如其數。則加增比較。亦不過紙上空談耳。觀於近日向國稅廳運動厘差之情形。外間所傳。凡前清賄託請求各種弊竇。無不悉備。此裁厘之阻力所由生也。

●蘇垣之風聲鶴唳

▲拿獲亂黨　▲下令戒嚴

上年十二月三十一夜。蘇州某方有亂黨羅壽田等由滬來蘇。組織機關。秘密進行。意欲聯絡各營隊。謀為不軌。擾害地方。一時全城居民商鋪。怨怨猜忌。耗有慄慄危懼。大有風聲鶴唳杯弓蛇影之象。二師師長朱熙立下戒嚴命令。分飭蘇防軍隊暨第五團各營。一律荷槍梭巡。旋查至火車站附近。拘獲形跡可疑之甲乙兩名。當即解往師部。經朱師長詳細推鞫供稱。一姓羅。一姓朱。確有受亂黨唆使等情。並供出尚有劉江苻等。在盤門外二馬路日租界藏匿某旅館。作為聯絡。約期起事等語。朱師長即令收押執法處。候再訊。一面密飭偵科長帶同幹練偵探分往盤查。一帶節節防守。並令各營加意嚴密。如遇有形跡可疑之人。應盤詰原由。分別拘押。

一號晚二師師長朱申甫查得充當排長之周某（駐紮火車站）亦有串通亂黨舉事等情。當即下令捕拿。派令某副官邀請該排長在閶門馬路義昌福飲酒。意欲設計逮捕。不料風聲洩漏。竟被脫逃。該副官即用電話通知朱師長。分飭軍警協力兜拿。然周某已遠飛冥冥。杳如黃鶴矣。

是日上午四時。清鄉偵探又在養育巷某帽鋪。拿獲亂黨周某一名。當即解往清鄉公所經處督辦審訊。審訊即行拘押。定期再訊。

二號晚九下鐘。閶門中市馬路各地。又起恐慌有亂黨放火起事之謠。因此商鋪錢莊早時閉市停止交易。六城城牆。防守異常嚴禁。盧督辦石區長各派軍警偵探。徹夜梭巡。朱師長亦加派科長科員密探亂黨所在。以便速謀撲滅云。

今日（三號）南京巡都督。韓省長。會銜急電蘇地各機關云。近數日來蘇垣謠言四起。殊堪深慮。各長官防患未然。弭禍未形。具見熱心國事。無任欽佩。嗣後尤宜加派軍警。嚴密巡邏。切不可稍涉疏忽。致肇釁端。是為至要云云。

●張勳兵之新駐所

▲一徐州　張勳所部軍隊。陸續開赴徐州者不少。茲悉移徐之兵因過多之故。無屋可住。乃欲借徐州之江蘇省立第七工場居住。場長徐某以已將移兵欲住工場情形。電呈省長。經省長韓君電復。略以徐州第七工場現正屬行工作。以濟貧民。未便屯駐兵隊。已令徐州鎮守使銅山縣知事飭其另覓相當屋宇。妥為安插。俾得兵民相安於無形云。

▲二臨淮　又張勳派帮統井某赴臨。到商會接洽。明日將有張將軍軍隊三營開至臨淮駐紮。惟苦無營房。特請指示公屋以為住宿之所云云。該商會當指縣城隍廟等數處。謂可以駐紮三營。餘無他所。商會對於此事。統遂歸聞議會。明日尚擬開會歡迎。以冀免遭不測云。

●廣東訂定省立銀行公債章程

李省長以泰西文明各國皆利用銀行政策。藉以活潑金融。現在廣東省銀行工程已經告竣。際茲紙幣低折。財政困難。亟應提前趕辦。一面籌款。有得即行示期成立。昨特令嚴司長擬訂募集內債章程。電達財政部察核。茲將章程內容抄錄如下。第一條。本公債之募集。專為開辦省銀行及整理紙幣之用。不得移作他項用途。第二條。募集額定為一千萬元。第三條。債票額面。最少定為十元。以廣紙銀毫各半交納。第四條。本公債以廣東全省官有財產為抵押。第五條。債票用有記名式。以便喚起一般人民之愛國心。第六條。利率定為週息六厘計算。第七條。債票用平價發行法。但代理發行者。政府當給以百分二之費用。第八條。本公債價還方法。用抽籤行之。每年抽籤一次。第九條。當籤之票。除價還元本外。為附與加等之權利。以示優異。第十條。本公債用間接募集方法。由政府委託財團法人及其他殷實商人商店。經政府認可者。亦得委任之為代理。附則第十一條。本公債雖係撥充省銀行資本之用。但祇作為商借官辦。行內一切損害與債權者絕無關係。

●漢口警察與商團大激戰

漢口各商團保安會。本以救火保安為要素。純是私人集合。遵照法定手續。從不干預自治範圍以外之事。凡屬地方公益。莫不極力提倡。現在各商團因冬防緊要。而官警如聾似聵。以致盜案迭出。百不獲一。商民受害無窮。故各商團為自衛計。於是各雇壯丁若干名。編為商警。派出站崗。名為輔官警所不及。一切服裝較官警為優美。形式既整。精神亦振。一經發匪。即交官警帶回懲治。表面彼此相安。其實官警之巡士。甚為嫉妬。於是多方抵毀於長官。或謂商警有意生事。或謂無故欺藐。由是遂生惡感。年前二十八號。馬王廟地方失慎。一時百餘戶均被延燒。各團先後蒞場救火。官警亦陸續前往彈壓。適有商團永甯社以火息故鳴鑼一下。以示收隊。詎料警長陳某高某謂其不應鳴鑼。隨將鳴鑼之劉某用指揮刀背痛擊一下。劉某言語抵觸。陳警長即喝令巡士欲將劉某帶署。迨各商團上前解說。高警長謂其自相庇護。極力驅逐。致大衆嘈雜。愈集愈多。巡士之警笛亂吹。商團之警鑼亂打。形勢甚洶洶。附近之大街小巷交通斷絕。畢竟商團並無武器。只得退步。蓋此兩警長有[illegible]之衆[illegible]自行[illegible]巡官[illegible]大肆威風。任意[illegible]人受傷者不知凡幾。兩警長抽出指揮刀。砍傷永甯社夾子金元一名。并會員劉某一名。并砍傷甯平會會員銅帽等物。風潮所播。全鎮若狂。各團見此景況。旁觀者均代不平。激成衆怒。當將兩警長圍住。將指揮刀奪下。即飽以老拳。兩警長面部受傷。即抬赴警察總廳報案。廳長周際芸始而聽信一面之詞。後由永甯社及甯平社將指揮刀受傷之人一併解送各團聯合會。由會長周君允齋等一併帶至警察總廳驗明傷痕。並將情形呈明。次日復由警察總廳各團聯合會分派人員查。始悉兩方面均願和平解決。議定所有兩警長姑予記故。鳴鑼之會員。言語抗抵。自行取消會員資格。其指揮刀仍呈回各警察署。受傷之人。各自調理。是此事業已和平解決。不料三數日內。定有絕大風潮。現周廳長與周會長大為恐慌。以商團與警察惡感甚深。實非地方之福。不日即將開一警商聯合會。另訂辦法。庶彼此互相策應。以謀幸福云。

●江北之荆天棘地

江北各縣自舉辦清鄉以來。表面上匪風不無稍戢。然窮鄉僻壤之區。往往此伏彼起。故殺人放火情事。依然橫行無忌。淮屬山陽縣世美七鄉地方。向稱安謐。詎日前突來外匪二百餘人。將民人李廣才等數十家。始而次第搶劫。繼而挨戶焚燒。並轟斃驢騾牲畜不計其數。所幸者未傷人耳。當經該處營練馳往捕拿。匪已攜贓逃去。現該縣盧知事特通呈各當道一體飭拿。然匪等之姓氏與往來之蹤跡。俱不能得其要領。徒恃一紙空文。遽欲剋期破案。詎不難哉。

徐淮海清鄉執法官金永。現已隨同段督辦行抵海州。會於各處被獲匪類。悉以重刑處治。聞每日斬決槍斃者。多至數十名。少亦十餘名。而四鄉搶劫之風。仍不能免。聞前有板浦鎮某商號火車五六輛。經過大伊山左近。忽有冒充官軍之悍匪二十餘輩。藉搜檢軍械為詞。即乘勢飽掠而去。車夫從後追賊。匪乃連發排槍轟斃。衆不得已而退。又有某商人攜洋蚨一二百元。早間由錢家集往沭陽縣購貨。午後有過客傳說。該商已在中途被匪殺斃。身屍拋棄河中。諸如此類。僂指難數。眞所謂盜匪世界。無一片乾淨土矣。噫。

國外時事

●墨西哥內亂紀聞（埃）

▲兩軍之劇戰　元旦紐約電。墨西哥革軍五千人。與政府軍四千人。在亞基那加城約戰三十六小時之久。其結果係革軍優勝。推兩方傷亡甚鉅。政府軍已退入城內。大抵尚未降服。革軍統帶下令將義勇隊一千人。及司令官十二人。一律正法。

▲火車之傾覆　同日搭克沙士電。昨日墨西哥革軍攻襲牛維來渡甚急。兩軍死傷不可勝計。同日維拉克魯士電。有火車一輛。滿載政府軍隊。行至距墨西哥城一百七十里地方。突被炸藥轟覆。官軍死者計四十七人。

●英國將校增俸新章（埃）

元旦倫敦電。英政府發布一陸軍命令。各將校一律增給官俸。其職官及俸給如左

陸軍中佐每日增三先令至五先令

陸軍少佐服務至二十四年者每日增二先令

陸軍大尉服務至二十年者每日增三先令

陸軍中尉服務至六年者每日增二先令六便士

兵士已受委任之等級者。准給一百五十磅以資補助。外又於三年內每年增給軍餉五十磅。

●法國飛艇界之恐慌

法國政府以近年來飛艇事業極為發達。各國軍隊中以此物為偵探中之第一利器。故不得不定造多艘以充軍實。奈陸軍部以商家所組織之飛艇廠所要求之價太巨。故自行組織江廠數所。專為製造。報界及關心此事之人聞之。甚為驚慌。遂著論於各報云。商家所組織之飛艇廠。自表上觀之。似得利甚厚。不知實未嘗有利也。不過各飛行者酷嗜此技。雖絞其腦精。亦不肯落人之後。故法國之飛行事業。尚可於世界中首屈一指。今若將軍用之飛艇由陸軍部自造。則商家所設之機關。其無力者全行關閉。而有力者必為外國竭力精造。以與法國之飛艇為敵。况陸軍部中無若干之人才。又少專門之人。用款必多。而收效未必速。不知政府何所取也。聞議員等及各界代表均起質問政府云。

時評二

江蘇之教育

江蘇教育司黃炎培。得學界之信任。自不待言。近辭職而去。聞省長向之流涕。謂黃君亦忍舍我。以後蘇人愈不相諒矣。嗚呼。省長之厚意如此。顧某君獨曰。黃君非淡於桑梓。恝於教育者。孰使之有去志。乃於臨去始流涕耶。且流涕而謂蘇人將益不諒。然則留黃以餌蘇人。非有愛於教育也。黃君之決然舍去。宜哉。

人壽醫藥室總發行所

治咳
化痰
功同神藥

中華民國三年正月四日（即癸丑年十二月初九日）星期日 第二千一百七十四號

▶大舞臺初九日戲◀

○十二月初九日日戲頭等正廳三角二等二角三層樓二角特別包廂四角○

納紹先 王永利 應寶蓮 桂眞小芬 李春來 沈韻秋 小如意 賈璧雲 趙如泉 七歲紅 沈韻秋 七歲紅 賈璧雲 趙如泉 小如意 應寶蓮 何金壽 趙如泉 沈韻秋 萬盞燈

草橋關 收關勝 空城計 伐子都 全本陰陽河 金錢豹（頭本） 二翠屏山 十五六本鄂州血

▶大舞臺初九夜戲◀

十二月初九夜價目注意特別包廂五角頭等三角正廳二角二等三角三層包廂二角

沈小香 林步青 云中鳳 小桂枝 王永利 小如意 沈韻秋 應寶蓮 李春來 趙如泉 眞（小桂）芬 王永利 七歲紅 眞（小桂）芬 萬盞燈 賈璧雲 趙如泉 何金壽

藏劍 魚 親探 家（四）（泗）（洲）（城）安驛 新 赤壁鏖兵 四杰村 兩縣令 哀情新戲

本舞臺德律風五百九十五號

○醒舞台初九日戲○

初九日戲二層樓特別包廂五角頭等三角正廳五角頭等三角三層包廂頭等每位小二角銅元二枚二等一角

丁長勝 曹玉堂 第一怪 張雲朱志 張青普 蓋桂軒 李春春 林翼來 劉卿利 溫永小孟七 于振奎小培 （李）張黑（全） （吉）陳永（本） （瑞）

白良關 別皇宮 財迷傳 馬上緣 雙伐子 演都件 九衣空城 全本計 殷家堡

▶醒 舞 臺◀

十二月初九夜戲價目注意特別包廂八角特別頭等正廳五角三層頭等洋三角二等洋二角

孟鴻羣 小粲卿 謝玉珊 謝福堂 于振延 朱志普 張雲青 小孟七 林翼卿 張桂軒 李春利 蘇雲喜 蓋月樓 蓋小樓 溫培客 張吉串 李瑞黑 劉永蓋 潞全月 河員樓 會藝奎

△戰太平 拋球招贊 日蓮 救母 浣花溪 割髮代首 飛來鳳 頭本金錢豹 李陵碑 落馬湖 全本（五）（花）（飛）（石）

本舞臺電話三千七百零二號

丹桂第一臺

十二月初九日戲

楊華庭 鄧德山 李少泉 張德俊 粉菊花 八歲紅 蓋叫天 吳小松 吳石 小楊月樓 楊瑞亭

▲吊金龜 ○法門寺 ◎雙獅圖 ▲收關勝 紡棉花 御碑亭 盜御馬 蝴蝶 花鼓 打城計 （全）空（本） 龍山 鐵

十二月初九夜戲

雙王瑞亭 粉菊花 劉春喜 張德俊 吳小松 吳石 八歲紅 楊瑞亭 蓋叫天 小楊月樓 八歲紅 楊月樓

▲戰蒲關 △金山寺 ◎雙沙河 （▲草橋關） ▲四杰村 送花樓會 李陵碑 拿高登 白虎堂 目蓮救母

法界迎仙鳳舞臺男女兩班合演

十二月初九日

梁俊國 周福全 （王二群） 董芝山 （萬廷玉） （李英秀） 四喜登 （張福寶） （小小楊）紅狗肉 （夜明珠） （謝秀鳳） 趙美玉 （白呂布）（三○○書）

△斷太后 迷人館 雙戲傳 迷迴荊州 雙演奪 雙頭彩 錯中錯

●十二月初九夜戲●

萬廷玉 梁俊國 李秀英 王群云 小楊福 張寶肉 狗肉 張子翰 夜明珠 華彥臣 趙美玉 謝秀鳳 劉峯昇 （白呂布）（全） （劉松亭）（本）

▲捉放曹 月迷救母 ○搖錢樹 高山上坟 ●落馬湖 霓虹關 桑園寄子 紅梅閣

寶善街丹桂茶園准演拿手好戲

十二月初八夜改良節時事新劇超等名角特請演雙扯作

楊月樓 月月紅 洪月樓 張文艷 桂云峯 牛桂芬 馬文奎 張勝艷 趙鐵山 十三旦 小金鐘 趙紫雲 小勝奎 小馬勝燈 侯勝奎 小黑奎 一陣風 小春利

吊金龜 八大鎚 打花鼓 三娘教子 壁龍鎮 好戲 獨木關

十二月初八夜特頒文武超等名角合演雙扯改良好戲

月月紅 洪月樓 金桂花 小小桂 牛馬勝 一陣風 張文艷 小金鐘 十三旦 牛桂芬 閻苑 別墅 趙紫雲

吊金 富樓 八仙 蝴蝶廟 紡棉花 空城計 ▲陰陽河 手文昭關 好戲 請 （宋）靈

◀商辦鏡花戲園▶

十二月初九日准演拿手好戲

陳小貴 小鳳彩 胡鳳林 趙虎豹 陳素雲 林芳錕 林錫金 張大銓 蔡德宗 小毛官 陳玉梅 張大銓 陳仁美

打變鑾 駕御 河比 武鬧 市湖 嫖院

十二月初九夜戲包廂四角正廳二角二等一角

張大銓 陳道明 小毛官 陳玉梅 張仁美 張婉香 大芳 成春 筱昇 陳午久

玉蜻蜓 下河東 三奏本

民鳴新劇社

假座法界歌舞臺

戲價 包廂五角 正廳四角 三層樓一角 日戲包廂統售 元

初九日：稽林 湯陽 君良 破塵緣 翠翠 瑤歷 天影 新年 子青 桂生 一詠 復生 一笑 日 子美 湘濤 瘦梅 夜排 雙宜 情仙 調身 家聲 文聲 演 申之 好 屈聲 種德 借花 世高 化 戲

家庭恩怨

初九夜

三妻因果

每晚七時半開演加演中國活動影戲

新民新劇社

十二月初九

幼 秋 航 小 素 笑 塞 石 藥風 雙 情 厲 光 鏡 笑 如 君

知 聲 燕 雁 素 香 梅 痕 鳴 明 花 俠 云 雅 音

永 劍 郎 若 夢 崇 瘦 幼 靜 客 天 聲 病 孚 冷 紹 有

鄭 紅 圖 僑 思 秀 鶴 知 串 鶴 鍾 曾 僧 心 新 野 笑 年

客串

特請 東京日 貧民 幻術 校 籌 家 欵 獻 技

（天寶完冶影游優恐世悲鐘龍）

家庭恩怨 夜戲

五本 六本 七本 八本

玉堂春 記

大舞臺

夜戲價目注意二等正廳三角三層包廂二角

七歲紅 賈璧雲 李春來 小如意 趙如泉

初九日夜戲 初九日夜戲 初九日夜戲 初九日夜戲

▲金錢豹 △翠屏山 ▲（四杰村） ○陰陽河 △翠屏山 （●兩縣令） （●伐子都） （赤壁鏖兵） ▲陰陽河 △翠屏山 （▲新安驛） ▲鄂州血 △翠屏山 ▲兩縣令 赤壁鏖兵

◀商辦肇明茶園▶

十二月初九日禮拜日戲

周鳳文 夏月華 張德祿 李祥芳 王金來 張順祿 趙文德 （夏月潤） 林樹森 貝治雲 蓋甫紅 邱治雲 周鳳文 毛韻珂 夏月潤 趙文連 林樹森

皇帝 雙洲 情節 妻黨 新戲 轅斬 特頒著名藝員合演好戲

打茶會 泗洲城 同惡報 門子倫 （全）敦奇（本）案

十二月初九夜價目注意登樓一元正廳八角邊廂二角起碼一角

曹甫臣 蓋甫紅 蓋月樓 夏月潤 夏文連 周鳳文 王芳鑫 張來順 王洪壽 孫菊仙 （毛韻珂） 邱治雲 小小寶 成寶 夏月珊 夏月潤 毛韻珂 孫菊仙 趙文連

▲五台山 寄子 桑園 雙翠屏山 高登 徐策 跑城 四進士 迷 傳 虎 關 奇俠閣 九本十本十一二本

共和中舞臺

十二月初九日日戲頭等正廳二角二等一角

梅占奎 陳嘉祿 碧月花 金翠紅 小禿扇 小金猴 劉永春 李永六 劉雨田 陳寶珊 沈華軒 劉瑞春 馮子和 劉金翠 趙金玉 趙君 小月霞 翠紅 玉君

●風云會 ○戰蒲關 ▲反延安 △蝴蝶夢 ▲鴛鴦樓 （△草橋關） 收關勝 陳鳳 宋（全）空（本）玉珊 城計 高登 拿 妻黨 同惡報 全本

十二月初九夜包廂五角頭等包廂四角正廳三角頭等二角

宋春恆 吳春霖 碧月花 劉霞扇 小禿 江花夢 陳寶珊 沈華軒 張俊奎 劉永春 趙君玉 李永翔 劉雨田 馮子和 劉金翠 瑞春紅 （逼五君） 碧小月 霞花

慶陽圖 天球 ○紫霞宮 ◉紡棉花 玉珊 翠紅 御碑亭 冀州城 七長亭 雙白水灘 華容道 情海緣

康濟大藥房

特別出品

各種茶食餅餌 九酒精燒糖 皆敷各藥無所不備 本所門內在房 北門坊同發小金安 家里寄售所 新街大昌莊 壹圓發森

寶 亭

番菜館

浦十路四號 電話三五三九

飲食清潔四時皆有外益 宜大英法洋張二研究 自本主人格比 鮮無製番角五 價目 各種洋酒 菜票十客 送可 元均 通洋 百諸 色各客 俱全 迎 歡 光顧 鮮 新市 上至 之 黃 色 款 洋 各 種 加 辦 一 寶 售 二 元 十

房屋召租

今有廣華一門牌二十四內 中第一樓百處 號 此間旅館 有餘房相財 開最酒館 為生意全 有盤者要 召該處請 至面議 副房 路馬三隔四 十若店房 并 眼

魯意師摩洋行

禮拜二拍賣

細毛皮貨

准於十二月十一日十點鐘在本行拍賣 貂灰鼠 白狐 狐猞猁 羊海虎 尖水獺 紫紅青千 一應細毛皮衣 各種馬車毛毯 以及等皮衣 不計粗細 此佈

瑞和洋行

禮拜一拍賣

淨漬貨

准於十二月初十日在本行拍賣 點粉香餅 桶十洋 拍賣 鍼只套 一桌 洋酒 大小等物 以及箱子 衣箱 洋棒 物件 不計另念 此佈

男子九丸醜丸

參何 麝九 如 ...

立止白濁丸

瑞和洋行

禮拜一拍賣

准於初十日在泥城外第四十四號洋房內拍賣 宅內一切傢具 字畫 洋琴 藍屏風 古磁 電燈 大木器 一副 廚房 冷氣 電扇 以及另星什物 瑞和洋行啟

麒麟牌

民國衛生牙粉

乳汁麥精

高德洋行

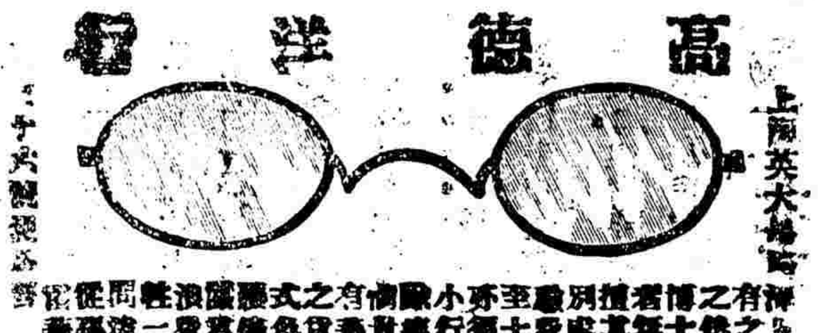

新到有聲影戲

准於陽曆十二月念九號起日夜開演

價目 頭等三角 二等二角 三等一角 五元 二元 一元

中國精益眼鏡公司

中國自製最新發明吒力克鏡片

開設在上海英大馬路泥城橋東首

電話第三八九五號

吒力克鏡片確從光學及生理學研究而出，最能保護人之目光。故在泰西銷場極廣。本公司於此潛心十有餘年，所製鏡片始能凌駕歐西，獨步中夏。故自出品以來，不特本國歡迎，西方士女亦多惠顧。此可見本公司實事求是，與尋常販售舶來品而專恃大言欺人者絕然不同也。茲將吒力克最大功用略舉於左：（一）該鏡片係按準各人目光，用機器磨成凸凹形四傍上下光線相同，其功用恰與天生睛球無異，故能使戴者目光四澈，不勞俯仰轉側，自可左右顧盼。與平面鏡之祇能平視者迥別。（二）該鏡片能貼近眼匡，而與眼毛並不觸礙。（三）能遮蔽眼目使塵氛不易侵入。（四）該鏡片質厚而純，遠望之宛如水晶，兩滴精瑩，燦采，故戴者神采每增百倍。以上略舉合理，故雖用於日光中，亦不眩暈。概要至其奧妙，則惟戴者能詳言之。本公司因目為人生最寶貴之物，故悉心研究，親手製造，海內宏達，當能鑒之。

王順新開 餘大濟記 泰記火車轉運公司廣告

本公司向在杭州設立有年，專辦各處運貨等事，現已交通便利，開設分行，起見有旅客特設在五馬路，現擇於陽曆十五日開幕，倘蒙紳商裝運各貨，本公司格外從廉，價目極廉，凡遇到日，可到本公司面訂可也。

如意善名二房

浙江省立甲種蠶業學校補習科招生

本科遵照教育部實業學校規程，為志願從事蠶業者授以應用之學識技能，並使補習普通學科而設。

（學生定額及畢業年限）學生定額六十名，一年畢業。（報名）自民國二年十二月十日起至考試期前一日止，來報名並帶本身四寸相片（考期）民國三年一月十日，除報名費，學膳費等用，每月收費及雜費三元二角。

如意 全部良藥

小學教員講習教科書全份出版

養成教員之捷徑　普及教育之先聲

上海中華書局出版

民國二年八月教育部令各省學校尙屬不多小學教員不能不兼籌速成之法可由各縣參照小學校教員講習所辦法或一縣或聯合數縣分別設立講習所務令切實辦理惟各縣設立講習所尙無相宜之教科書或程度不齊或科目不備或分量太少或定價太昂種種窒礙學者教者均受其累殊於教育前途有所妨碍本局有鑒於此爰特延請師範專家遵照部章編成

講習所教科書全份 顏曰**講習適用** 此項教科書用之於講習所固爲合宜卽有志教育而未入講習所者若能熟習是書亦可**應檢定教員之試驗** 是目前已爲教員者及將來願爲教員者皆當手此一編以資研究獲益必多茲將本書特點分別敍述以備採用者之參考本書形式上之特點有五

(甲)**程度適合** 講習所爲小學教員而設程度不宜過高本局講習用書專取各科教授應用之材料編輯成書務以適於實用爲前提

(乙)**應用便利** 講習所期限短促且有一年二年之分本局講習用書修身國文各兩册可供二年之用但每册首尾完具如僅授一年用其一册亦無不便教育歷史算術每科各爲一册地理理科每科各分二册二年者各科全授一年者可擇要分授分合用之無不相宜

(丙)**取價低廉** 講習所學生半多寒畯書價不能不從廉本局講習用書共出十一册以兩學年畢業用書全數計算統共不逾四元取價可謂極廉

(丁)**內容切實** 講習所期間甚短教科書內容最貴切實本局講習用書除本文應有盡有外教育算術研究原理修身採小學教科書原文爲參考國文則每篇附以文法以便研究凡此種種皆可以短期之講習得切實之知識

(戊)**各科聯絡** 教科書採用坊間雜出之本其名詞義意不無矛盾本局講習用書同時編輯各科均互相聯貫其尤足注意者講習用書與本局所出初高等各小學書一致貫通足備將來身膺教席時實地練習之用

講習適用	編者	册數	價目
修身	潘武　居曰浮 編	一册	三角
倫理學	潘武　居曰濟 編	一册	二角
國文	潘武 編	二册	每册四角
教育學	宋家釗　張沂 編	一册	五角
歷史	潘武　劉法曾 編	一册	五角
地理	史禮綬 編	二册	每册五角
理科	盧壽籛 編	二册	每册五角
算術	顧樹森 編	一册	五角

上海河南路中華書局 奉天 北京 天津 保定 長春 濟南 太原 開封 漢口 長沙 南昌 南京 杭州 溫州 武昌 廣州 常德 分局發行

TRADE MARK "'HAZELINE'" 商標

商 夏士蓮雪花 標

'SNOW"

顏面居人身最高貴之地位又爲衆目之覩點一身表率端妍攸關宜乎何等寶貴時時愛護務求美麗勿爲風日所毀傷此妝化品之所由來也奈各國製造此品除使皮膚潤白二事外餘無研究使潤者無非油類使白者雖免鉛質祗求一時美觀不顧後日利害從來佳人易老良有以也夏士蓮雪花一品既無油類又非鉛質覩之皎潔如雪敷之清淨無痕其妙用也不第如尋常妝化品祗有形色而已更能使皮膚組織機關有强壯精神排洩滯濁奮興活潑故用此品者必無滯氣暗色枯燥萎黃粉癬紅疹令人生厭此品名著寰球久爲各界所歡迎爲男女咸宜之需生要品茍有不信請以磋礦傷損或紅腫痛癢之皮膚一試方知此品有益皮膚莫可言喻如蒙購用請注意夏士蓮雪花商標庶不致誤

中華各埠著名西藥房均有發售

英京 上海 寶威大藥行

將此贈劵剪下寄上海四川路四十四號寶威大藥行當有精美書籍贈閱及寄樣品 贈劵須貼郵票 5

美國新到

人身的保障

養生素

補五臟　滋六腑　性滋潤　味甘甜　長壽命　壯身體

奪造化　空前　面容紅潤　精神爽健　功倍　絕後

男女老幼常服百補品：力能排除：百病根株

▲美國壁柯臣化製養生素西名雷夫士道義克之功力

古今何曾有**不死藥**外人得之中**長生術**世界上**美國推倒**天足

之妙用化製一種能壯身能長命排除百病

抵上牛汁 三十天之功力此品滋補富足盡當世

界之補品 **萬物之精華**

學之比例足驗 **不死藥之渴望** **美政府特許** 理

鑠機力 **肌肉網** **枯瘦老翁** **精神**

特訂贈服 章程無論何人請至本行每日上午十時至十二時下午二時至五時止 **當面試服**

恬光美麗 **不可思議之効力** **奇者** **甘**

白淨 **加重**三磅至五磅 **雖黑斑滿面** **爲容**

補腦 養生素能治陽痿精薄一切老翁服之可達生子之希望 何以能補腦且大補腎元緣養生素自生長腦血脒之能力如或不信可與此乃添補 腿軟腦經衰弱者服之每日早起 **好睡** **神氣清爽** 性情愉快筋骨健壯此乃奇功也 **不眠** 神經衰弱煩悶厭倦疲勞

補肺 何以能補肺緣養生素能滋生肺血脒補壯肺體呼吸有力如或不信可與患咳嗽多痰氣逆哮喘者服之三四天立覺咳止氣順 **宿痰若珠**

探喉而出 爽滑非常陳痰去淨新痰斷絕此卽肺體已壯之明證他如吐血療重症凡能服至一二打者自能出死入生立起沉疴此則屢經試驗 **消**

滅癆肺病 無上之奇品也藥素負補肺盛名之魚肝油其功力尚及不百分之一

生精 回陽 **滋腎** 補陰 養生素能使赤血脒與腦髓化生一種精液卽俗稱精

壯心 何以能壯心緣心乃藏血之經血薄者心必虧服養生素不由胃經之消化自能直入血中 **心靜腫退** **化生新鮮血液**

健脾 活胃 養生素能添補脾胃之新鮮 **赤血脒** 長健脾胃之肉網而增消化力

養生素 **說明書** **原班回件**

小瓶洋一元二角每打十二元　大瓶洋二元二角每打念二元

中國總經理上海天經洋行 移設英大馬路拋球場東首利文洋行對面五百七十二號

陳滋敬告眼病家

內地眼病者來滬求診旅費動需數十金然遇緑發白內障三期緑內障視神經萎縮等無法可治徒勞跋涉情尤可憫茲特設投函問病法凡苦眼病者可將男女年歲病之來歷向來之治法現在之苦楚眼皮之現狀眼白之殊狀黑珠之現狀瞳孔之大小色彩視物之目力等十項逐條開明能繪圖則更佳郵寄上海老北門內眼科醫院有現可治卽奉以處方無法可治亦代爲解決每次納費一元如須代配藥每次二元空函不復

◎滬上中西醫士一覽表

姓名	科別	住址
西醫士 張錦林	內外科 皮膚病科 耳鼻咽喉科 眼科 婦人科 花柳病科	北河南路七號洋房
西醫 亞達	專治婦科及男女疝氣下部各症	法租界芝蘭里
中醫 婁雯	專精男婦內科 外感時症疑難雜症	剡以就聘北京寓移法界八仙橋藤餘里三弄九號
杜雲帆	男婦內科	美界王家宅兆豐路內鄭脫弄第三號景泉醫寓
傅又山	善治傷寒溼病雜症	寓美租界東漢壁禮路蓬萊里第三家
頌伯	中西內外科	寧波路鳳翔里口二百零四號
周雲龐	內外醫科	馬路四百二十號雲記醫寓
李珮青	精理咽喉內外痧痘	上午在南市萬五王家嘴角南首午後馬路棋盤街口生華堂紙號內
傅春波	針科專治男婦癥瘕膨脹哮喘小兒驚風	上午在法界彩市街德仁里內 下午在法界彩市街
陸稼軒	專治傷寒溫病及一切疑難雜症尤精婦科胎產戒煙善後調理法	新馬路福源里鹽大弄
王寄鷗	傷寒女科幼兒科喉科	門診在四馬路西會樂大中旅館
丁福保	內外科	派克路昌壽里福壽醫院
嚴孟舟	中西內外科專精產科	北京路順德里四百三十四號
手今醫家	外科喉科內科兼西醫未痊者可爲研究治	法界孝友里路八十號
陳劍航	喉科傷寒	寧波路盛記里七百四六號
國醫 蕭智吉	內外科眼科梅毒花柳專門	四馬路五馬路三十一號
汪龍卿	內科	[illegible]

在丸藥一包折視之則補血生精如意丸也遂購之曰放膽服此藥悉一旺氣分自舒力量亦漸增添周身運動暢適百病不治而自消由乎血能生精精能生氣氣盛則身得而不强我之所聞若此識贈兩瓶姑試服之兩瓶服完必有奇驗然後再圖續購可也血其藥性融化散布各經絡各穴道每日如此不增減不間斷下固已逐一消除迄今連服半年體健完全復元更要有不可治之病錢謹遵此以謝 高郵東關范景文頓上

上海河南路七號彰壽堂藥室

年我表姑丈薛雲堂先生患耳聾十九年服該堂雙料耳聾丸五大盒照單按服三盒已完病勢已減而耳聾之痊愈 上海河南路七號彰壽堂藥室

中華民國三年正月四日(即癸丑年十二月初九日)星期日第二千一百七十四號

地方時事

離奇詭譎之誣告手段 (湖南)

▲上以是求 ▲下以是應

前日都督府有人送呈僞造匪函一通封面上寫煩見帶至長沙大西門鐵鋪巷內王漢魁私啓由衡州府蘇宅王函云云都督拆閱函詞極形悖謬且稱已賫遣周拜市等潛運炸彈來湘圖謀不軌魔漢卿助周之力細心運動進城俟都督出署施放等語比即令派調查長前往該處將王漢魁拿獲並搜出社會黨徽章各件交由軍法課課長王時潤審問據供實係姓黃有元年九月一日前都督譚給其退伍獎照一紙同月八日給與褒狀執照給與證各一紙可證所有社會黨徽章係劉瑕坤所寄詰以函中各情一似毫無聞見細察行動不類暴徒復詢近與何人有隙供稱與同巷之孫灜洲因宿娼有隙比派人將劉孫二人拿案摘函中字眼編成文句飭其照繕一通惟孫灜洲筆畫與僞造匪函恰肖再三研鞫孫知無可遁飾始行承認即案誣告罪反坐處以五年徒刑黃漢魁交保釋放劉振坤俟調查明確再行核辦刻已分別呈奉電准矣

鄂豫間之匪氛 (四十六) (湖北)

▲外人關於白狼被困之報告 漢口領事團昨接北京及河南各處內地傳敎西人等紛紛來函云河南都督張鎮芳親自統兵馳往南陽攻剿白匪大戰四次現已將狼匪擊敗退入南陽附近山谷其山勢險要道路崎嶇官軍不敢進攻祇在山外四面圍困須用飛行艇拋擲炸彈始能將匪滅盡袁大總統剋據張督電告已命陸軍部將前設之飛行隊兩艘(備攻蒙逆者)由京漢鐵路運至彰德轉運南陽攻剿匪穴 按此則已見昨日本報譯電大致略同

又聞是日漢口西人接河南盧山內地會西人艾德溪氏來函云官兵之剿匪者雖衆而匪勢仍然猖獗該匪乃以最廉價值得買官軍大宗軍火此處官兵每與匪徒交戰一次必賫多數軍火與匪明目張胆毫無顧忌請告之湖北都督段總長速即設法整頓云云

九江通訊

▲觀察使到任 新觀察使吳筠孫早於二十三號接任先是指定前淸道署爲使署派員修理一新德化周知事對於歡迎賀任之事殊冷淡以去志已決無事逢迎其他官僚政客則紛紛假座招商局歡讌頗有應接不暇之勢幷聞有趨炎者多人謀插位當夸耀儕輩其黨分部則推吳爲名譽部長即於二十八日開大會歡迎極開幕以來未有之盛

▲馬新貽第二 日前潯城道署後湖南人蔡湃湘被賊刺殺一案當檢得盜遺穀鞋一履並未竊物疑議滋生第二日有城外緝捕之傳說旋詢非是昨據警廳人語云眞盜現已投案供稱係蔡某同處婦人之親夫前與蔡某同事警行蔡某恃强霸有伊妻含憤欲報已非旦夕近聞蔡某已撤去營務差事乘隙而來實行報復云云惟蔡姘婦不肯承認該賊已邀請警廳傳集伊婦之母及家屬證明眞僞當不難水落石出也

浙江通訊

▲軍警聯合賀新 民國三年元旦舉行慶典業經都督府通令籌備並預備賞在案茲聞軍警兩界議定於初三日(即今日)假講武堂操場舉行賀年慶典以敦輯睦昨由第六師公函警察廳並擬慶賀秩序七條請即轉致杭縣警察及內河水警一體蒞場云(一)本屆民國三年軍警應舉行互相祝賀禮茲訂元月三日午前在講武堂操場實行(二)各團(獨立營)每連派兵士三名由該團(營)令派連長引率(三)寬橋砲隊及四十九旅九十八團每營派連長一人爲代表兵士免派(四)獨立連每連派兵士三名由一排長引率(五)服裝官長戎服佩刀士兵黃呢軍服裹腿背囊(加外套)帶劍持給(六)列隊次序軍警西成列二橫隊向國旗行禮後軍警相對行禮以表和睦(七)禮畢由各管官長率隊回營

▲政界來去要電 奉化陶知事因病請假電文云知事素患咯血症日巡鄉回署感冒風寒血證加劇擬請准假二星期赴省就醫並面陳要公急候電示進行 又太平共和黨爲本黨議員聲明電文云省議員金詠薇現任太分部長謝箎現任支部交際員均係純粹共和黨員有省會刊發議員名籍錄可查綠派署奉文查覆適他出未聲明敢公共電告 又海甯自治團體請催洪知事蒞任電文云前任知事蔡奉調入都暫委第一科長王景韶代理惟王係本籍應請迅催新任洪知事蒞甯接任以符法令而洽輿情 又太平民主黨爲本黨議員聲明電文云議員陳廷讓係純粹民主黨員現任支部交際員與國黨無關係因縣署奉文查覆適他出未聲明敢公代電告

鎭江通訊

▲又有興辦自來水者 鎭江自來水前經殷乘之陳渭漁等籌款興辦嗣經前丹徒縣知事于什定一查悉所籌集之資本實係洋款諭令停辦茲又有陳世榮者具呈縣署云已集有股本十七萬金請興辦自來水等情當由楊知事送交市議會提議各議員以此事有益衛生且關係火政自應贊成惟所集股本是否確實有無洋款應先令該商將資股本金呈驗始准開辦云

▲收回挑河經費 鎭埠美最時鴻安兩躉船每年繳納挑河經費銀五百兩光復後歸鎭江關監督敗存現市董事會籌備濬河事宜一再呈請于楊兩前知事與鎭關監督力爭將此款交歸該董會敗管支用日昨該監督袁君思永特將挑河經費二千五百兩化洋三千五百八十九元零解送到縣轉發市公所以濟要需云

蘇州通訊

▲隊長購線緝盜 近數日來滸關一帶盜匪充斥刦案頻仍現閶淸鄉公所偵探隊長胡志義爲肅淸匪源起見特于昨日飭令部下前往金墅鎭擬請魏家雲綽號魏白頭爲眼線幫同出外四面兜拿以期獲解究辦聞魏在前淸亦一著名盜匪今已去邪歸正安守本分約有三年胡隊長因其熟悉個中地理故特令其爲眼線云

▲兵餉已到十八萬 水陸各軍餉前以省庫支絀不能按期清發現以新歷年冬經各長官一再呈催已由甯匯到餉洋十八萬元應少若干飭即由縣墊付免生事端

▲胥江將建大橋 胥門外萬年橋年久失修現由市公所興工修理舊歷年內可期竣工劉聞盛君杏蓀盧君煥章以該橋雖經修理而向來方向未能直對城門致出城赴馬路者均須擺渡而往殊屬危險擬於明年由兩人捐資在胥江擺渡處建一大橋庶出城者得以直接馬路而該橋裏面一帶房屋放租亦可藉以起色云

本埠要聞

研訊偵探栽贓誣陷案

英美總巡捕房刑事科在公廨控北洋軍警稽查員東景星金紹卿與四川人劉漢申通將炸彈廿二枚民黨票布四十六張暗藏於浙江路吉均安里四百零五號蜀人陳鳳石家(陳係國民黨員)樓上空房內賺報鎭守使令飭偵探余左勳朱長奎協同捕房往查敗露由捕解廨訊押各情已誌前報昨晨總巡捕房五十號西探頭安姆斯脫郎率同十五號西探目伊克華探目李星福傅同見證王良大沈志雲陳鳳石等至廨並將東景星等三名解至公堂至十時奉關讞員會同美副領事强生君升坐特別公堂會訊捕房刑事科侃克律師及陳鳳石所延之費信惇律師均到堂候示先據朱長奎供在鎭守使署充當偵探此案係奉本署軍機處處長雲海青之命令我速往北朱家橋與北洋軍警稽查員東景星金紹卿接洽當時給我字條一紙我即前去接洽後告知余左勳投報捕房是實又據余左勳供此事乃朱長奎告知我與西探目等往陳家查抄乃由劉漢入內東金二人在弄口當時上樓後劉囑我將空房內之小皮包看護據云內有危險品物我當時不以爲意曾將該皮包從凳上擲至地下包內似無重笨之物後來西探等在陳房內查抄無着由劉漢引至空房內檢查皮包因無鎖匙我遂在身畔取出鎖匙一把檢出小鎖匙將皮包開看上面有舊棉花遮蓋下藏炸彈當時我心甚驚恐乞慰旋據陳鳳石供四川人住均安里此項皮包不知從何而來今年三四月間劉漢由北京藥姓友人帶來一信故與劉會面一次至陰歷十一月廿日曾有同鄉人張何二人來家向我借錢我不允而去我平日並無怨仇等語官問爾從前做過軍裝生意否陳供前年光復時四川組織軍隊我曾代籌軍餉代辦馬鞍軍需等物軍械並未辦過該皮包係在樓上空房內查出該房昔由沈志雲所租住沈適於是日淸晨遷去我屋內共住三家是實又據見證王良大供在沈志雲處爲夥該皮包於是日九時始見在我床前凳上上蓋破蓆我見之甚疑曰我家向無此等皮包詢之同事均稱不知我將包擲在房內求電又據沈志雲供與陳鳳石同居陳于十月間遷來陳向爲棉紗生意是日我適他遷後由用人檢見皮包我於午時回家始知至一時餘鐘捕房即來查抄云云據五十號安西探頭上堂譯稱二十九號一點餘鐘李探目帶同製造局偵探來報此事我即帶同中西包探往查行至中途即見被告等多人一同前往陳家而眼線劉漢入門後見其形狀慌張我恐製造炸彈之人逃去故囑劉速行偵查先在樓下遍查箱籠一無所得後至樓上陳之房內搜查見信件甚多未至扶梯旁空房內查見一小皮包但該房非陳所住當時由余偵探取出鎖匙開見內有炸彈我即命將劉等三人帶回捕房管押後將該皮包交與西醫將炸彈化驗後在劉漢身畔抄出信件三紙係請人看戲並約友至蘇台旅館接洽拘人之事一係陳之住址一係劉漢銘(即朱長奎)致被告之信內云陳鳳石謀三次革命如能捕獲愿將賞銀一千兩各半勻分並抄出劉向陳借洋二十元之信稿至東金二人身畔僅抄獲北洋軍警總稽查委任狀兩紙今特一併呈請察閱惟劉漢等蓄意栽贓誣陷應請澈究並據化學西醫生雪爾姆上堂譯稱皮包內共有炸彈念二枚內有二十枚長三寸圓徑一寸另三分二枚長三寸圓徑二寸五分均係洋鐵質造成炸彈下尙有紙包一個內有印布四十六塊布上有某某總機關印上書(牒察)(輸運)(實行)(聯絡)(運動)等字(每張上書兩字)並有紅紙一方上書密碼不能詳譯後用火油將炸彈浸透試其能力能以炸斃人命彈內之炸藥性甚猛烈內分五層上蓋棉花(一)碎玻璃(二)黑火藥(三)碎玻璃(四)紅火藥(五)黑火藥王藥之炸力如何尙待化驗呈報云當經刑事科西員侃克君將炸彈樣及紅黑火藥碎玻璃等一併呈案旋向各證人逐一盤詰一過畢遂傳劉漢上堂命爲東金二人帶出隔別研訊據劉漢供稱四川人曾在陸軍學堂讀書三年繼在奉天充當隊官革命起義時我在天津辦理國民黨我於五月間來滬住四馬路元記棧後因結欠租金遷出歸在大馬路樓外樓遇見江西軍官謝雨成向詢何往據稱現在代陳鳳石運炸彈手槍前往河南接濟白狼等語後我遇見東景星告知此事惟我向知陳鳳石係熊克武之黨熊在四川謀亂時陳在滬上辦理四川交通部代熊運輸軍械後熊失敗逃逸曾經川督通電緝拿陳鳳石故我認陳之家內必有炸彈軍裝遂與東等協同鎭守使偵探報捕往查惟當時曾抄見陳與白狼等往來之信件甚多而西探目不允我查看此項皮包不知何人之物係在陳之樓上空房內抄獲並搜出銅管兩匣是實東景星供爲軍警稽查員於十一月二十日隨稽查長錢紀林來滬稽查江浙兩省軍警此事係劉漢報告云陳家有炸彈二百枚手鎗二百餘枝惟我當時曾向劉言明此事如確實事後當代請獎如或虛誣當將爾問罪等語至劉如何栽贓誣報實不知悉金紹卿供與東相同訊至此時已過午遂奉中西官會商之下判劉漢還押捕房東景星金紹卿交鎭守使偵探朱長奎具結帶去候下禮拜一復訊一面將訊供情形函稟鎭守使核辦

三次復訊章水天案

大同民黨首領章水天自被捕房拿獲後解廨迭次訊供詳情已屢記本報昨晨由新閘捕房中西包探將章挾乘馬車解廨至十時德副領事師謀君蒞廨會同孫襄讞升座會客間研訊中央政府代表高易幫辦選司安德臣兩律師與被告代表羅禮士律師相繼到堂候示先據選律師起而譯稱被告係搆謀內亂之犯奉總統府軍事處咨照出票緝拿前次公堂論令原告檢齊證據再訊故昨日十二時由湖南都督特派員來滬將一切證據遞送到鎭守使署計說明書一册及被告於民國二年九月九日發給王兆槐委任狀一紙派至爲湘省分部並函件咨湖南黃鏡齋鄧棨樑等謂該黨改爲大同實業公司並請爲大力進行等字樣呈請察核前次呈堂之華字報所載大同民黨於十月四號奉大總統命令取銷查被告雖將該黨解散然陽奉陰違改頭換面其內容宗旨與前無異實在違抗前次被告律師所稱原告未將控告被告之理由聲明查被告違犯刑律第十九條二十二條三十二條[illegible]律師今日呈堂之信函不能作爲謀亂之證據毫無謀亂之言詞如果照此案情罪在一月以上三月以下故決不能將被告引渡曾經被告被捕後原告律師聲稱極小題目查大同民黨係被告發起曾在南京政府注册並非社會可比該黨係世界和平宗旨且原告代表所呈之證據究竟是眞是假不得而知如果確是眞憑實據被告亦無謀亂情事故決不能控告他搆謀內亂罪名原告所呈法律書指明第十九等條之罪而公堂不能任憑指定查被告所立大同民黨其內容可以有人到堂證明該黨實在和平宗旨應請將案注銷免得被告冤押云云選律師起而譯稱被告律師所言此案最小題目罪在一月以上三月以下實在誤會惟大同民黨被告發起機關團體不少其中所訂規則確訂雖係和平宗旨但暗中仍用該黨宗旨辦事其中定有緣故確有謀亂性質今被告律師反對罪犯十月四號大總統頒佈命令將該黨解散被告雖則奉命解散不應將該黨改變引渡查租界向章內地長官在租界移提人犯必須備齊證據送交公堂俟預審後方可引渡且被告既係華人有政治關係應當引渡實與在外國公堂引渡人犯各別惟中國官長公文公堂既經承認而證據亦已呈出惟此項證據昨日始由湘督派員送來因今日堂期事在倉猝做律師尙未與委員將兩件討論等詞羅律師又稱被告發起大同民黨實非爲政治起見且提倡世界和平宗旨云云德領師君論曰此案原告係中國政府被告亦是華人現下旣在豫審案情尙未明晰究竟應否歸華官辦理須訊明再論畢遂商諸孫襄讞判章水天還押候下禮拜四上午十時開特別公堂復訊再核

暗殺案棧夥開釋

英租界廣東路公順里乾記客棧寓客北京人邢崟山被劉與漢等暗殺一案已歷誌本報昨晨德薛副領事蒞廨會同孫襄讞升座刑庭提訊先由捕房將傳到

億德洋行現銀專收珍珠

本行向在上海英大馬路四川路口惠羅公司隔壁十三號 電話三千八百七十 洋房三層樓上五號由升高梯上樓如蒙光顧格外優待

世界上如有疝氣病症請君購服免得受無窮之苦此保地球中極靈之祕方中弗觀察自製遠埠郵購原璧包件

[illegible]

延年人壽保險公司賠款迅速

司優錫華君於上年四月間在延年公夫先投保司千兩不幸於上月初病故當蒙該公司照數賠償毫無留難足見該公司殷實可靠信義允孚用特登報以誌謝忱 錫妻 方氏啓

失物聲明

十二月二十七號在津浦通車於將抵浦口時被竊去綠絨軟面提包一個內有護照一張大小銀洋三十餘元銀表一只及信件零星各物已託人偵查如有人將原物送至浦口車站貨票處趙漢聲處除銀洋銀表[illegible]

新開 廣記土棧特別放盤

本棧開設香港各埠碼頭十有餘處歷有年所自運揀選大小洋藥川西雲土向來遠近馳名茲因內地禁烟緣因存貨甚多特移在上海英大馬路望平街坐西朝東石庫門面照常交易貨眞價實童叟無欺無論躉批零剪一律放盤凡蒙光顧者請認明招牌庶不致誤　本行主人啓

橫濱正金銀行告白

之乾記客棧主王士麟及惠中旅館經理顧子雲並在押之該棧帳房黃碩甫茶房廖德福左福堂等一併解訊該棧主王士麟延聖文律師到堂辯護先據五百十五號華捕上堂稟稱是日（即二十七日）五點鐘有乾記帳房黃碩甫來云伊棧內有客人戳斃我即同入棧內問伊如何戳死伊云係自己戳斃我即用電話告知捕房即派包探來棧欲將受傷客人車送醫院救治當叫茶房幫送詎知茶房一人無有我即叫別人幫同送入仁濟醫院醫治無效斃命等語並據包探殷玉鼎稟稱當日我在捕房接到該捕電話後偕同西探到該棧六號房內見該客受傷兩手交抱縛在牀上尚有氣息當即僱車送入仁濟醫院醫治無效斃命等詞訊之王士麟供稱我是乾記棧股東該棧客被人暗殺之日我在南京爲川督採款賑濟命我赴甯調查今有電報信爲憑呈驗故我實不知悉訊之顧子雲供稱是惠中旅館經理姓管的人並不相識二十三日來過即去故暗殺之事並不知悉請察核旋據聖文律師上堂譯稱今捕房所控乾記棧各被告毫無證據現在被告已管押一禮拜捕房調查尚無確實證據應請將被告開釋查此案暗殺堂上明知是同類相殘是何緣故究爲政事私事毫無知悉與乾記棧並無關係當時暗殺想是先吃迷藥後被暗殺故毫無聲響並茶房不知而同寓棧客亦不聞見請察中西官得供會商之下判將被告一併開釋仍候飭探嚴緝兇手務獲解辦

●嚴定獎罰偵探章程

政府近因各處探報黨人圖謀擾亂之事類皆摭拾浮言捕風捉影雖間有一二破獲一經到案研訊非證據不甚充分即事實多有未符甚至挾告害爲誣陷者所在皆是其有供證確鑿者固當優予獎賞如有誣陷者亦當嚴予取締爰嚴定獎罰章程通電各省軍政各機關嗣後無論軍隊警察偵探捕獲亂黨五名以上有炸彈等危險品物證據確鑿者應賞銀五千元捕獲亂黨二三名有危險物證確實者賞給銀三千元捕獲亂黨一名有危險物證確鑿者賞洋一千元僅獲危險物者每起賞洋五百元各屬行政官吏能捕獲亂黨及危險物者除照賞洋元外應紀大功擢用其有偵探人等挾嫌圖害謊報邀功者亦定有極嚴之反坐罪一經證明即當從嚴究懲云

●陸軍部愼重軍用地圖

上海鎭守使鄭汝成君日前准陸軍部咨開軍用輿圖爲軍事之命脈偶一不愼即落於外人之手乃邇來各省往往於軍用地圖繪成之後動必刷印萬餘分對於各衙署之咨送等事均漫無限制殊失愼重軍機之本意除咨行各省外特咨貴署轉飭所屬一體遵照辦理

●海軍學校之規劃

海軍部劉總長前與李鼎新總司令籌設海軍學校於吳淞曾由部聘定英國海軍大佐庫得斯沁薩羅德爲該校校長並屬其推荐英國海軍士官六名以資教練現此項人員已經聘定不日來滬昨李君偕同該西員往吳淞察看一切預訂本年二月前佈置完竣三月間預備招考此項學生云

●國庫證券抵補無着

財政部熊秉三總長前以清理滬款至年終可解決以故將滬商所持之國庫證券三百萬兩即作抵補不料本埠各商仍以舊歷爲結束之期去臘仍不克清償以故該款亦無從着落刻持有此券各戶焦急異常前日虞洽卿君特晉京向熊君面商辦法聞欲向某銀行轉借銀一萬元先將小戶分結餘以滬款提還云

●訂定礦商聘用洋員辦法

外交部特派員楊小川君現奉外交部電開各省礦商所聘洋員往往因條約糾葛致起衝突一經交涉則手續殊多繁難刻已由中央與駐京各公使訂定辦法以後於訂立合同簽字時務須呈明實業外交兩部分別註冊如有違背合同或原訂合同礦商折本以及強加攙橫之洋員倘經起訴中國法官須即查明案由秉公辦理並將洋員送交就近領事官按照條約辦理等因楊君當已轉請韓省長通令各屬一體遵照矣

本埠時事

●鎭守使署紀事

鄭鎭守使日前接准張前蘇都督電開自從戰事平定後各省逆首均已潛逃隱避而亂黨機關所在皆有若不嚴行緝捕尤慮死灰復燃擾亂治安迭經奉令偵緝黨匪在案嗣後偵探查拿亂黨應准暗佩手鎗如果逆匪拒捕准予格殺勿論希即轉飭遵照等因業由鄭鎭守使轉令所部各軍隊一體遵照矣　又鄭鎭守使前准陸軍部電取大批軍火之後當于上年十二月上旬派委石科長管解鎗彈五千餘箱由滬火車運至浦口裝由津浦火車轉解保定在案詎料津浦火車駛至徐州臨城一帶忽在車上失去鎗彈一箱茲因查取無着故由石科長前日電請鄭鎭守使轉致津浦鐵路總辦務將所失槍彈一千顆挨站查緝云　鎭守使鄭君近以本署經費甚爲支絀而軍事戒嚴迄今尚未奉文取消以致警備區域範圍之內需費浩繁即如訊理軍事罪犯判令鎗斃後之棺柩等費向無正款開支僅予掘土掩埋尤爲不忍茲查製造局內外坑廁甚多每月糞資向未提充用既因軍事罪犯棺費無出現於民國三年一月一號爲始應將本局內外各坑廁每月所得糞資一概提歸本署以充槍斃罪犯棺柩之費昨已諭令製造局稽查遵辦矣

●事關亂黨嫌疑

浙人郭葆臣自稱浙都督府探員手執浙督印信四十二號偵探證書一紙昨日在老北門外新築之民國路遇見楊金虎互相扭結旋經巡士查見將兩造拘至城內第二區第一分署由孟署員詰詢據郭稱楊係叛兵六十一團排長現在滬上私將舊廠洋鎗一百桿已經運往紹興接濟王金發希圖謀亂故將楊拘住詰之楊金虎則稱郭葆臣係誣指已於前日被郭詐去洋十元今因又來索我四十元是以互扭孟署員以事關亂黨嫌疑故即一併判送警廳司法科研訊云

●知照下旗誌哀

上海縣洪知事昨接外交部特派員楊小川君由電話知照現准駐滬瑞典領事照會瑞典國皇太后薨逝屬在友邦應下半旗同伸哀忱以敦睦誼等因洪知事因薨逝日期未奉示知當向楊特派員電詢據覆領事來文原未標明現定今日照例懸掛半旗已分別通知軍警政學各界一體照辦矣

●有人謀充警廳長

淞滬警察廳事已由薩督辦接理種種已詳昨報茲悉此案鄭鎭守使實爲節省經費而免紛擾起見以故請用督辦名義節制全部昨鄭君接到韓省長電內務部以上海貼近商埠事務殷繁廳長應接管轄地方事宜督辦得立於高等地位行使監督權以故該廳一缺仍應遴員充任現部中有人保荐前南京警察廳長某君屬爲調查該員能否勝任人地是否相宜云云現鄭君以薩督辦接收伊始一切尚未規畫就緒以故仍擬將廳長一缺暫緩補署云

●暗殺犯尚未施刑

法新租界寶隆路暗殺陳丽全之兇手呂爾卿經地方審檢廳於去年除夕日宣判死刑前日因元旦尚未進行昨張廳長已將該犯審判刑事處分備文移交同級檢廳執行經檢長接文後本擬按照刑律第三十八條提出絞死因上訴期尚未滿須俟過本月初九日然後按法施行云

中學校及師範學校教科書

上海（四馬路十六號）科學會編譯部出版

書名	冊數	編者姓名	定價	內容
中學適用 算術教科書	一冊	陳文	一元三角 對折六角五分	是書爲最通行之算術教科書出版以來共售十餘萬冊以我國學務之不發達中學生人數之寡銷售已有此數其價值可見現已二十版
查理斯密 小代數學	一冊	陳文	一元五角 對折七角五分	是書乃英國查理斯密君所著早已風行歐美日本各國學者至人習其書近世所著雖或新穎過之然求說理之顯立法之密舉例之美并設題之有層次如本書者實不可復得故本書即稱爲世界第一善本亦無不可現已二十一版
◎注意　本會爲辨別僞書起見特於陳文中學算術及小代數學二書所面鈐一玻璃版印唐六如仿趙千里寫校圖一幅（此圖印刷甚精其間字跡及山水人物約略可辨）并加蓋陳文印章如無此圖及印刷模糊者即爲僞版（惟圖畫模糊不可辨者亦爲僞版請購者注意）				
中等教育 幾何學 平面之部	一冊	何崇禮	一元	本書以日本長澤氏所著之幾何學教科書爲藍本而於心未安之處更參以己意簡者使詳繁者使約晦者使明缺者使完斟酌損益幾經營始克成帙於教授幾何學者中尤稱善本現已十一版
中等教育 幾何學 立體之部	一冊	何崇禮	五角	
温特渥斯 平面幾何學	一冊	馬君武	一元二角	是書爲美國數學專家温特渥斯君所著温氏所著已學書凡數種而以幾何學爲最有名是書原本久已通行吾國馬君譯筆極其精細平面凡五篇立體凡四篇最適合中學及師範學校教科之用出書年餘現已三版
温特渥斯 立體幾何學	一冊	馬君武	八角	
中等教科 平面三角法	一冊	陳文	六角	是書凡十章都百三十餘頁於三角法中敍述最爲得要現已通行各省教授諸君多能知其內容末附眞數及對數表對數用法語彙及備用公式尤便檢查之用現已十版
中等教科 新式物理學	一冊	陳文	一元八角	是書就中學程度提綱挈領而附以講義將理悉載於書中要使教者易授而學者易明教材有之學日程雖覺稍多然歐美教法皆擇要講授其餘令學者自閱故中學及師範用之最爲相宜今已八版
倫孫氏 中等化學	一冊	馬君武	一元二角	是書爲美國最通行之教科書日本中等化學早已自行著述然是書之和文本仍售二十餘版足見彼中用是書爲教科者亦復不少本會譯此蓋亦欲取法乎上云爾現已三版
普通教育 植物學	一冊	曾彥	五角	本書次序與時推移以期便於實驗並先記載普通植物使學者得基礎之知識然後概論關於植物諸事項全書僅百頁按之日程最爲適用現已三版
普通教育 動物學	一冊	曾彥	六角	本書記載先述高等動物依次遞降至原生動物而以其複雜之節足動物殿焉既便研究復合時令全書僅百五十頁按之日程最爲適用現已三版
普通教育 生理衛生學	一冊	曾彥	六角	本書記述簡明行文平易凡關於生理衛生重要之知識無不備具全書僅百二十頁適合中學及師範學校之用現已三版
中等博物教科 植物學	一冊	李天佐	一元五角	本書編首提綱下凡四編第一編植物形態學第二編植物解剖學第三編植物生理學第四編植物分類條理詳明譯筆清晰圖畫精細印刷優美於植物書中允當首屈一指現已四版
中等博物教科 動物學	一冊	秦嗣宗	一元	本書凡二編第一編緒論及各論由高等動物而次第及於下等動物第二編通論專論動物之生活及進化全書百九十頁今頗適用現已四版
中等博物教科 礦物學	一冊	陳用光	六角	本書先以提綱標明大意初編特論形質次第三編進論岩石及地殼順序而進條分縷析按書授學無不了解全書百二十頁按之日程最爲適用教學現已四版
中等博物教科 生理衛生學	一冊	陳用光	九角	本書體例將人身分爲十系摘其要者詳爲講述且附以疾病源流及醫治方法而於衛生一項尤特別注意凡人生起居飲食衣服住處均一一指其利弊全書百九十頁足供百點鐘之用現已四版
美國呂特奇約翰著 生理衛生學	一冊	羅慶堂	一元二角	是書爲美國呂特奇約翰所著乃美國近日最通行之教科書中習甚多足以啓發學生之知識發行以來頗蒙學界稱許特譯之以供吾國中學及師範學校之用
普通教育 地文學	一冊	曾彥	一元	本書以日本山上萬次郎所著之統合地文學爲藍本其關於中國地文各項更搜羅各種雜誌編纂而成圖畫優美印刷精細乃其餘事現已再版

◎注意　本會出版各書更印有圖書目錄裝釘成册如蒙索當即寄贈

上海四馬路十六號科學會編譯部啓

秘藏經驗奇方　咸稱天下無雙　遠埠函購　郵局妥速　患有遺精　幸勿錯過　服不效驗　包退包還

立愈遺精金剛百鍊丸

鍊丸無論有夢無夢鼠逃流精未交先洩以及精薄精冷等症此丸連服三日奇功立見能使一生者幸勿觀望至貽後悔也◉每小盒洋一元每料一大盒洋四元◉另製第一號靈驗遺精丸功效益彰雖年深月久服丸二料永遠絕根決無復發之理

精者人身之精華也精固則體健……[illegible]

上海三馬路[illegible]　鍊雲大藥房

鍊雲大藥房製　秘藥　立愈肝胃氣痛　將軍丹

丹此專治九種心胃氣痛服之頃刻見效◉不靈退洋以昭信實◉郵局函購妥而無弊◉假冒甚多◉購者須認明

肝氣之症婦女最多或因氣惱或因[illegible]

屢屢試驗皆能日見效從無復發之人如此效驗未敢自私特登報佈告俾患斯疾者皆得解脫呻吟脉第之苦　上海三馬路西市小菜場[illegible]石庫門內便是

屢屢試驗皆能……郵費自給

本埠商情

◎金融 ▲符號者價漲△符號者價退無符號者不動

滙票 昨陽曆一月三日各國滙票行市如左

上海匯至倫敦
大條銀電報△二十六辨士四三七五
英國電匯△二先令七辨士一二五
英國現匯△二先令七辨士一八七五
電匯四個月△二先令七辨士四三七
買進四個月△二先令七辨士八七五
買進六個月△二先令八辨士一二五
定貨四個月△二先令八辨士
定貨六個月△二先令八辨士一二五

上海匯至法國
法國現電匯△三法郎二一半
四個月電匯△三法郎三六
六個月電匯△三法郎三八

上海匯至德國
德國電匯△二馬克六五半
四個月電匯△二馬克七三半

上海匯至紐約
美國電匯△六十三元一二五
四個月電匯△六十五元
▲以上合上海規銀一兩正▼

上海匯至香港
香港電匯△七十四兩
上海匯至日本
日本電匯▲七十八兩半
上海匯至印度
印度電匯△一百九十三羅比
上海匯至和蘭
和蘭電匯△一百五十六兩八七五
▲以上合上海規銀一百兩正▼

金市 一月三日收盤市價如左
現貨標金 ▲三百七十五兩
沙金合赤 ▲三百八十三兩
足赤條金 ▲三百八十二兩

銀市 一月三日收盤市價如左
英洋 △開盤七錢三分〇五毫 收盤七錢三分〇五毫
銀拆 △開盤六分 △收盤六分
△轉帳六分 掛牌無
標金 ▲開盤三百七十四兩二錢 ▲收盤三百七十四兩二錢

錢市 一月三日收盤市價如左
龍洋 △七錢二分六厘
英洋 △七錢三分〇五毫
小洋 ▲六錢四分五厘
銀拆 △四分
銅元 △一百七十六千文
洋拆 七錢二分六厘
錢拆 一千二百文
衣牌 一千三百文
市錢 一百五十千文
八開 一百十五文
貼水 每角十五文
本洋 七錢二分

各銀行銀根實在存數 一月三日禮拜六本埠各銀行及錢莊實存之現銀洋大條銀數茲特調查錄於左
麥加利存銀一百八萬　洋九十五萬
匯豐存銀一千二百五十一萬　洋二百四十三萬　大條銀六十八條
德華存銀五百二十四萬　洋二百六十萬
正金存銀四百九十八萬　洋一百四十四萬　存大條銀一千三百念一條
道勝存銀四百十三萬　洋六十萬　存大條銀一百八十七條
匯理存銀二十萬　洋三十萬
東方存銀三百念五萬　洋二十一萬　存大條銀二百六十六條
花旗存銀四十八萬　洋十三萬　存大條銀五百念九條金押出銀四十三萬
和蘭存銀七十四萬　洋八十萬　存大條銀四十九條
華比存銀一百念二萬　洋五十四萬
臺灣存銀六十五萬　洋十五萬
中國存銀九十三萬　洋一百二十七萬
以上各銀行總共存現銀三千六百二十一萬兩　現洋一千一百四十四萬元　存大條銀二千四百二十條　金押出銀四十三萬兩
各莊街底共存銀四百十萬兩　洋一百九十萬元

◎出貨 ▲符號者價漲△符號者價退無符號者不動

糧食 昨日滬南米市無甚更動開出各價如左
北幫機白米 七元一角至六元七角
南幫機白米 七元至六元六角
常幫機白米 六元九角至六元五角
蘇同機白米 六元八角至六元四角
泗涇機白米 六元七角至六元三角
角里雙白米 六元七角至六元三角
松江高白米 六元六角至六元一角
周莊機白米 六元五角至六元一角
新閘洋粳米 七元至六元五角
新閘杜早粳 六元七角至六元二角
新閘客粳米 六元四角至五元九角
蘇同粳米 六元四角至六元
高新蓮元米 八元六角至七元八角
高橋白晚米 七元六角至七元一角
角里陰元米 七元四角至七元一角
新高小麥 五元至四元

油荳 昨日滬南由本地油坊諸家開之夾荳油二百簍萊荳油五十簍夾生油六十簍又北規貨大連荳八十件膠荳油三十件大連元荳二千七百石正在候價開各價於左
夾倉荳油 (每担)八兩七錢
萊陽生油 八兩七錢半
異夾生油 十一兩〇五分

本廠棉紗 調查上一星期至昨日止本廠棉紗市面稍可坐定緣因花衣價漸已見復增之故其由紗號銷與各路客幫之紗共計二千包之譜茲將昨日開出各價報告於左
十六支紅團龍 △一百〇三兩
又 雙虎 △一百〇五兩
又 雙象 △一百〇三兩五錢
又 胭脂虎 △一百〇三兩
又 雙羊 一百〇三兩五錢
又 雙龍 一百〇七兩五錢
又 丹鳳 △一百〇一兩二五
又 火車 一百〇三兩五錢
又 水月 一百〇七兩二五
又 月季 一百兩〇〇五錢
又 日光 一百〇五兩
又 天官 一百〇二兩
又 聚寶盆 △九十八兩五錢
又 雲龍 一百兩
又 雲鶴 △一百〇三兩五錢
又 紅龍 一百兩
又 鐵毛 △九十九兩五錢
又 三星 △一百兩〇〇五錢
又 人稱紗 △一百〇四兩

棉花 調查上禮拜中本埠花見市面略爲轉機之勢花價因而漲高三四錢光景云茲將昨日開出市價如左
通州花衣 每担▲二十二兩四錢
太倉黑核花 ▲二十二兩六錢
又白核花 二十一兩六錢
象牌姚花 無市
餘姚花衣 ▲二十一兩
上海花衣 ▲二十一兩二錢
火機花衣 ▲二十一兩二錢
四牌子花 ▲二十一兩六錢
南路子花 十元〇八角
北路子花 十一元三角

日本郵船會社
啓者本公司木神丸准於一月五日即禮拜一開往日本各埠小包收到禮拜日客票禮拜一爲止倘各寶號如欲裝運貨物者務祈早日搭輪裝貨
日本郵船株式會社啓

外國輪船出口日期
支乃 一月六日開往美洲 太古公司
地特里去 一月八日開往茄門 亨寶公司

▲進口輪船▼ 一月三日(初八)禮拜六
江天 由寧波 招商
開平 由秦皇島 開灤
新濟 由福州 招商
西安 由烟台 太古
吉和 由長江 怡和
大貞丸 由長江 日清
岳州 由膠州 太古
紹興 由香港 太古
飛鯨 由汕頭 招商
江裕 由長江 招商
廣生 由汕頭 怡和
木神丸 由大連 郵船

▲出口輪船▼ 一月四日(初九)禮拜日
美大 開往長江 美最
橫濱丸 開往美國 郵船
十二月初十日禮拜一
大德 開往揚州 大達

新發明補品之一

強種精血丸

總發行上海中英大藥房

陸軍部一等軍醫正醫學士 張修爵君
西醫學士 唐乃安君 鑒定

強種精血丸簡明功用說
一此丸功專補助腦筋添精益髓壯固元陽凡腦部及筋骨諸病皆能治之
一此丸功主補助血液增進人體溫度能使肌肉發力婦科月經諸病皆能治之
一此丸有開胃退熱除諸般癧疾療一切虛弱症及肺炎發咳之功
一此丸有化痰去積消毒殺蟲及清解腸炎內炎之功
一此丸能使飲食健運大便通調濕火盡化補而不滯故功用異乎尋常

價格 每大瓶洋一元二角半 每打十二元　每小瓶洋七角半 每打七元二角
遠方賜顧當班回件寄費一切由本藥房擔認中如遇遺失等情查明確實亦可由本藥房補償
外埠各大藥房均有發售

外埠來信須寫明甯波路口第一百十五號●本廬分設●南京花牌樓●杭州陳列所天津北門獅子胡同忠成棧內

南洋勸業會頭等嘉獎 驥製半夏

邸郡以及各省各縣各公館各衙門道謝神驗之書彙編裝訂成册並將[illegible]之郵局閣記民局本寧一律裝入
伎倆但咳嗽多痰之症救治愈早愈妙若久咳傷及肺管便覺呼吸不靈象之痰爲膠黏之質閉塞清明之府遂使
傷臟火熾灼胃氣亦敗脾火熾衰腎水告涸肝風上揚從此盜汗骨蒸元氣喪盡人賴氣血而生肺氣不宜則運血
創製消痰半夏善能止咳化痰順氣平喘運血液以增元滋腎水以固本能生一天一蓋之水能療既損之金偉力功
之神驗全賴汰其精粕取其精液故能出奇制勝以少勝多若尋常之症只須一小匣立奏奇功雖至重至危之症
處實是求是精益求精儘可信化學名家化驗如無珍珠
龍涎香花州橘紅等珍貴之品甘受重爵惠顧者認明
有驥雲像方是的真
崔氏驥製消痰半夏乃驥雲氏與[illegible]廣行試驗始於出而世自發行以來官界商界學界紳界女界莫不同聲贊美咸推消痰之聖[illegible]
上海盆湯弄絲業會館後甯波路口
前清農工商部獎照 工商部註册
五開間門面驥雲氏總發行所啓

楊廣興土棧特別放盤

本號向在上海英界三馬路石路中坐北朝東西石庫門面開設歷有年所遠近馳名分設內地各埠碼頭市鎮十餘處因地禁售期至各埠分號均收回上海總號貨存豐裕照常交易特別放盤藉此疏通比衆公道批發零剪一律克已更無欺如蒙光顧者請認明招牌庶不致誤謹擇於陰歷十二月初三日開張
棧主謹白

非洲樹皮丸爲第一良藥

固精生力補腦健胃推

衛生一術乃人之生命保障故愈研究而愈增養生之益其種種害身之疾苦自能得其細微之原因然防害之方法若非藥力補助豈能使人身精強力壯耶樹皮丸一藥乃滋養人身之要品於腦弱精虧神經衰敗胃不消化腎部痠痛大便不通等疾功效尤能即見衛生家宜注意焉

價目 每瓶壹元 每打拾元
總發行所上海四馬路五洲大藥房

小兒福幼丹

凡購福幼丹牛夏元等須認明上海南市大東門口有本局監督醫員朱君肖彭封面方是的真

福幼丹一藥名達中外人皆知爲小兒百病第一聖藥[illegible]

參茸海狗腎廣嗣丸 返弱為強

[illegible]

實業界

譯件

●日本紙業之趨勢 (授)

近十年來世界需要之繁無逾於紙之一端先進各國莫不以發達紙業爲當務之急。惟吾國則甘爲人之競買者不思乘時競進坐視大利之外溢。查中國所用之紙以日本貨居多茲將十年內日本紙業之趨勢揭告國人藉以警惕

	產額(磅爲單位)	價值(日元爲單位)
一九〇三年	一一二・〇五九・六二四	七・一七一・八三五
一九〇四年	一五〇・八三〇・一七六	一〇・四三四・九〇四
一九〇五年	一七〇・四三八・六九一	一一・〇五九・〇八九
一九〇六年	二一四・四三二・一七九	一三・六四五・三八〇
一九〇七年	一九七・五〇六・八二六	一二・四七七・二三〇
一九〇八年	二二七・八七四・七八六	一三・六九〇・九八三
一九〇九年	二四七・八九四・六二八	一四・一五九・三二九
一九一〇年	二七二・一〇二・二一五	一六・四〇五・六三七
一九一一年	三〇六・一〇八・二五七	一八・九八五・六五〇
一九一二年	三二四・〇八五・一三五	二〇・〇九二・四六三

據上表所列第一年產額爲一百十二兆磅價值僅七兆餘元至第十年竟增至三百二十四兆餘磅價至二十兆餘元其進步之速實有一日千里之槪起視吾國能無愧死

新聞

●山西票號代表入京請願維持商況詳情 (北京)

山西票號開設二三百年在中國各省商埠上極有勢力亦極有信用往歲庚子之變各商界均受影響獨山西票號所有存欠各戶照常交易略無紛亂甚長難之意洵爲獨一無二之金子招牌也民國成立以來各省兵變凡在商埠者無不受其影響山西各票號中所受影響亦鉅兩年以來所有放出帳目討取不及一成幸賴舖底殷實各票號爲保持信用起見對於零星小戶照常付息提本。其存款數目過多者提取略難而利息依然照付惟兩年之中既無生意可做有支出而無取入長此不變終屬不了之局各票號集議多次特由山西本號公舉代表六人來京與政府磋商擬向政府貸款若干或由政府担保轉向外商借給資本以便周轉而恢復信用現在六代表已經到京各在本號六代表之中均係久居票號有當號者如范元澍爲平遙商會總理王詰廷爲保商會副會長侯垣爲保商會評議長其餘亦均在本號經營多年到京之後由六代表研究進行手續及未來辦法其入手第一著即爲清理舊帳計分三端(一)商與商之來往(二)商與官之來往(三)商與住戶之來往三者之中均以分年緩期爲設法一體而出入之間略分重輕如欠三號之家每年分給一成票號欠人之家數每年分給二成以固其應有之信用至票號各家帳目其欠數在四五千萬元以上出入相抵外實餘二千餘萬。倘能於欠戶之中收得半數即仍可恢復原狀云

●商會收存劉世鈞票錢之糾葛 (九江)

商會存劉世鈞票錢一案曾經贛督派員澈查歷誌本報茲聞商會所派晉省運動消滅票錢之專員譚谷臣等業已回潯聞徐公度君已受莫能助該會所上都督公事頗受申斥略謂查劉世鈞存款之後旋即逃亡該商會所稱派人取去乃係一面之詞既無帳據可查又未開會報告取條既云焚燬種種情節保無弊端丁旅長面飭具結又皆不敢承諾今復混牽袁道乎徐公度諸人希圖脫卸要知袁徐諸人只知收款何與退款本署督所嚴究者乃退款之手續非收款之手續此案業經飭令丁旅長移送法庭究辦斷非空言所能搪塞云云該會各員見之咋舌不知所爲昨檢廳復嚴追鄭星垣到案傳令鄭伯文出具十日限期切結并派邵檢事在商會調去議案帳簿到廳檢查旋疑帳簿太新傳經手人葉某某到廳研問三鐘之久末後勒令該會總協理坐辦證明賬簿無僞出具切結始派司法警察送葉某回閱坐辦羅某深感事有關連結名下僅畫一十字不允蓋章不知與葉固有何惡感抑或別有用意也

●去歲年終之棉市狀況 (上海) (授)

去歲棉市自開盤後迄無良好之市面其市面消息已迭誌本欄茲據大陸報載稱前星期棉市曾有數千包之交易惟價格仍低又悉南市棉花檢驗所及棉花行公同會議實行取締攙水之棉花上市此章實行則應有乾燥之貨上市求售者必可得善價無疑

調查報告

●南京中國銀行開業報告

地址　珠寳廊電話一六五　開業期　三年一月三號　總資本金　六千萬元　總行　北京西交民巷　分行　天津　上海　杭州　蘇州　鎮江　揚州　清江　蕪湖　安慶　正陽　漢口　長沙　濟南　青島　烟台　開封　周口　信陽　彰德　漯河　太原　運城　福州　馬尾　營口　奉天　大連　長春　吉林　業務　存款　匯款　押款　貼現　生金銀買賣　代理收款　發行鈔票　經理江蘇全省稅款　代售印花稅票　營業時間　上午九時至十二時　下午一時至四時　星期日休業

上海股票行市

一月三日

公司	結盤	公司	結盤
午前市價		藍格志(正月份)	三十二兩半
亞司達	一百兩	又(二月份)	三十四兩
怡和紡織	一百三十二兩	開平礦務	十五兩
午後市價 愛大生洋行經理		久拉橡皮	八兩

▲藍格志火油產額

元旦藍格志公司報告去歲十二月份該公司煤產油額計六千四百七十八噸

艾羅補腦汁

腦筋系爲人身覊持之機關蓋腦系能製造滋養人身之新血使人得此生活腦健精神氣力强旺艾羅補腦汁一藥補腦功用久已卓著尤以培養腦系最爲神速但腦系强健則消化力肝臟力血力呼吸空氣力肥健力無不因此而倍增健旺焉

上海三馬路中法大藥房

價目　大瓶二元　每打二十元　小瓶一元二角半　每打十二元

滋補常食品

陸軍部醫務科長　陸軍一等軍醫正醫學士

精神丸

身體上最寶貴者　精神(須培養)
身體上最有用者　氣力(須補助)
身體上最關係者　精液(須固髓)
身體上最靈敏者　腦筋(須擁護)

精神丸乃固腦補精生血養神之妙品服無不愈之靈丹有虛弱諸疾者注意此丸

定價　大瓶五元　每打五十元　小瓶一元　每打十元

總發行所上海三馬路中法大藥房

艾羅療肺藥

預防冬令咳嗽爲害者鑒

咳嗽一症往往發於冬令原因有二一由內外者寒一由寒中包熱致惹肺部受其攻擊從無肺經病者至是亦多發生日夜咳嗽甚有咳喘氣急呼吸短促破金吐血肺癰肺結核諸疾經此更增劇烈艾羅療肺藥爲健肺之良劑不特能除肺經各疾且能止咳化痰使其呼吸和勻於傷風咳嗽痰喘等症尤能立見奇功凡有斯疾者希注意焉

總發行所上海中法大藥房

價目　小瓶一元二角半　每打十二元

許繼祥謹啓

上海洪德堂

彭壽堂

中國通商銀行謹白

崔氏嘯香廬顧雲氏啟

●中華民國三年正月四日(即癸丑年十二月初九日)(星期日)第二千一百七十四號●

中華民國三年正月四日(即癸丑年十二月初九日)星期日第二千一百七十四號

教育界

教育評

已去教育之感想(二)（甦）

吾於教育行政機關已感想之如昨評矣退而觀察各省之教育狀況亦有浩嘆焉方革命告終人心一變以爲今後立國基礎必注重教育故小學校之驟增不可屈數私塾教師甘心退讓於是學齡兒童羣趨於學校學校亦咸知勵行新制此何等景象自去夏南方亂起不特兵燹各省學校停閉甚多平安地方又以財政支絀不惜罷廢此雖社會能力薄弱實行政機關不知協助而保全故也

新聞

教育叢談（吉林）

▲國文加添國恥意見書　某校教員因初等小學校國文教科書關乎國恥之課最少擬上教育司意見書請轉呈教育部加添以便激發學生愛國心業將意見書繕妥不日呈遞云

▲師範校放假期　省立第一師範學校學生因省立第一中學校業經放假向校長要求早日攷試以便放假旋里休養精神吳校長已允准自本學期六起分門攷試攷完即行放假

上海教育狀況（本埠）（續）

▲雙城辦學者　公署近接雙城縣呈稱以遵令將辦理學務之有成績者開單具報惟查本縣各校只有張次青一人堪資呈請獎勵呈報查核云云

（高行鄉鄉立第二初等小學校）是校設備完備陸教員上國文課極合單級教法直接間接互相爲用頗能見長教態教音均甚合度爲該鄉僅見之校惟教室內學生座位已滿宜設擴充（高行鄉鄉立第三初等小學校）是校教室尚清潔學生尚整齊視察時值放午課未見教授國文成績三四年級亦尚合度聞教員明白教育

選件

女子之體育（譯日本三澤糾原著）（續）

女子比於男子實務的觀念較早故女子之遊戲運動當兼及於家事園藝手工等使得達其根本的發育 **蓋女子體育所必需者 在於身體能任此業務而愉快其造成女子之身體 以切於實踐爲必要此固經濟的陶冶法也** 而或有以此說爲不然者亦疑而不實矣是故謂手藝爲靜的而非體育者謬見也謂不從單純之規矩非體育者淺見也謂不由號令而動非體育者偏見也古今東西强健之女子家事而外多不取何等故意之運動然能具有强健之身體且能維持之固知女子之體育不必取男性的體操動作之式也且使女子即有强大之膂力而不能堪繁雜之家事不能謂其體育之發達正確完全也故吾人之所主張則 **以將來女子體育法之改革必也 取家事園藝手工等之所謂婦功者以衛生的學術的 按配整理而發明爲一種新式體操庶幾得之耳**

次則對于女子體育最便利而適當者音樂及舞蹈是也音樂有效于神經之衛生如唱歌則可以使內臟强壯樂器則可以練習手指之調節運動至於舞蹈之法可擇其能發達技術者姿勢取其適于修整運動務期切于中和二者用之得宜并可爲良好之體育吾人不解我國之主持女子教育者何故不利用之也體操中之禮法茶湯活花等式乃一種之姿勢動作修整法且神經安靜之良法也其實用之價值雖少而有古人之遺風固純然於美育與體育也若女子之體育能按以上諸端確切實行而飲食睡眠勉學娛樂等又能衛生即足以造强健女子之典型的體格矣 **至於教練之動作固非女子所必需且信爲有害者** 夫教練之動作乃兵士之預備男子有當兵之義務固不可不練習而女子亦模仿練習焉果何意耶若曰以養成女子服從規律之風然女子所持之規律非若兵士則以此養成其姿勢動作決不可謂爲女子之理想的姿勢及動作也然則女子之體育其必愼所抉擇乎

專件

敦勸各私塾改組初等小學啓（續）

名之既歸勢乃大振將見今日氣勢蓬勃縣立區立之學校執鞭而隨諸君之後諸君乃得大聲疾呼以問曰二十世紀之中國轉弱爲强轉貧爲富果誰之功乎孟子曰以齊王由反手也反手如何其如祝諸斯乎所惜者諸君不自爲計耳不自爲計則堂堂南面之官廳禁令高懸貌者急公擬擬乎可畏赫赫乎可象不虎而冠不羊而爛朝發一令曰凡爾私塾教授不宜夕發一令曰凡爾私塾誤人子弟是皆應有之文章在官言官之不得不爾也堪怪者授徒非聚衆何獨來干涉之公文設教非售奸何反受勒停之苛法人有言曰人必自侮而後人侮之尋厥原來要亦有自也某嘗爲諸君反覆思之膠柱而鼓瑟不可也因噎而廢食不可也守株以待兔不可也吝嗟而自棄不可也計惟有因時制宜與古爲新已耳詩有之曰就其深矣方之舟之就其淺矣泳之游之蘆中高士曾亦聞滄浪童子之歌而有意於斯乎或者曰子言誠然矣但一學校之設置籌辦也發起也組織也爲之若是其難而子何易言之某則應之曰言之固不難而爲之更易易也有一至便至捷輕而易舉一舉手一投足而朝爲私塾暮即學校之妙法焉其法若何即掛一黑板換一課本鉛牌粉字大書特書於門之外牆之上曰私立□□初等小學校九大字而已夫而後人有過者倘仍有人稱稱然私議曰此私塾也非學校也吾未之信也夫而後人有過者倘仍有人皇皇乎高談曰此私塾也將取締之吾未之信也夫而後更何論乎勸閉天下之易事孰有過於斯者凡我私塾諸君盍試爲之

附議改組簡要辦法六條（逐條說明在後）

（一）改換名稱定名私立某某初等小學校張掛學校名號於門首

（二）改換課本一律用新制秋季始業教科書（第一年第一學期用第一册第二學期用第二册第三學期用第三册以此類推）

（三）教室必備黑板粉筆以便講解指授至棹椅不妨仍用固有者但學生坐位必面對教師

（四）教授科目以修身國文算術體操爲斷萬不得已體操暫可從緩以遊行散步代之

（五）分學生爲一二三四年級合級教授

（六）附近有可以合辦之塾則合併辦理更爲妥善　（未完）

記事

記英國之教育情形（續）（楊昌濟述）

方余參觀之時有一女師範生在此副校長之教室內練習教授之法此女師範生亦與女助教同協理教務有時副教長旁坐而令此女師範生親任教授之事見其所說明有不足之處即起而補助之蘇格蘭師範生于將卒業之前必往學堂練習教授管理之法每週二次每次二點鐘于春假之前最後一週之內每一師範生担任一班一切管理教授之事全歸其一人担任蓋如此則可以練習管理之法也余見一同學女師範生練習教授管理兒童以其不過五日京兆也不甚畏憚之時有傍視交談之事此女師範生時時以棒擊而警戒之然此女師範生尚屬能任教授者余觀一男師範生乃不能整頓其所担任之學級也蘇格蘭小學堂之教科國語算術地理歷史理科圖畫體操爲男女公共之學科其他手工園藝則男兒習之裁縫洗濯割烹則女兒習之又有簿記法及速記術乃將卒業之兒童所習也每一教員担任一學級每級約六十人如國語算術地理歷史理科體操皆普通教員担任之又有特別教員教手工園藝裁縫洗濯割烹體操唱歌等科此等特別教員皆以一人担任數校或十數校之事并往鄉村爲巡回之教授蘇格蘭小學堂有默寫單語之功課每日教員從學部審定之單語集中朗讀三十五字令兒童默寫之默寫之後改正其拼法之錯誤復問其解釋多記單語乃學語言文字不可少之事余久知此法之有效而曾試行之今見英人如此覺其實獲我心但漢文單字較難記憶不可課兒童以過多之單語也

世界語會消息

本會通告三十五

中華民國三年一月四日第七六號　中央事務所在上海寶平街二百號

▲舊會員注意　▲非舊會員亦注意

各界同志鑒　本會仿照瑞士寰球世界語會辦法凡本會會員概給入會證標明號數以便查核惟上年填給之會證及號數當然失其效力凡我同志請將本年（三年）會費（一元）照交本事務所或該地方事務所隨由本事務所直接將入會證寄上並登報宣布嗣後同志與本事務所及各地方事務所通信須注明本年入會證上號數如爲旅行時尤須攜帶新會證俾得各處同志之招待是爲至要特告

中央事務所經濟部啓三年一月四日

本會紀事摘要（補前）

▲二年十二月三十日　星期二

崑山蕭士傑君等報名入本會世界語高等專門學校並寄交保證金

淮安楊清穆君等來函十件索閱校章

上海老公茂行吳舜君暨楓涇何維揚君等均簽名入本會函授部照章繳例納費

常熟陳淑宜女士等均續繳函授費

福州林叔孝君函請併寄講義並照章納費

西安朱敍五君等寄交函授習題及考卷共計十八件

瑞安南岸鎮第四小學孫超君等來函七件索閱函授章程

江陰陳季鳴君函購世界語書籍若干種

函授部昨今兩日發出講義計共六百十件

按本日來函均於翌晨分別作覆　記者附誌

國外記事譯要

▲德國博覽會之世界語館　譯德國世界語報

明年（一九一四年）德國將開一極大之圖書博覽會該會委員近招集世界語同志並捐鉅款在會場內設一世界語館通告各國世界語同志及各團體徵集各項關於世界語之書籍印刷物照片等藉以促世界語之進步云

按中華同志倘願將上述關於世界語之物品送交該會陳列者請即日寄交本會中央事務所轉交可也

中央事務所總務部啓

雜俎

斷簡殘編

明清之際史料

▲清國號原稱後金考（續）

滿洲之改國號爲大清在天聰十年卽以是年爲崇德元年蓋改國幷改元也清一代不易君而改元者惟此一次蔣王兩家東華錄所紀定大清之國號均在此年當可信鄒漪明季遺聞崇禎十七年甲申正月元日新朝建國號日大清改元順治而賊僭位西安妄稱大順僞號永昌據此則鄒氏以滿洲號淸在甲申順治元年與闖賊之號大順爲同時當係傳聞之誤蓋前數年滿人自號大淸中土人民固不甚在意也惟自崇德以前旣有年號不能無國號又未稱大淸則其以後金爲號無疑義矣

滿州稱後金之時稱中國爲南朝其志不過雄長於邊門之外以南北對峙爲期望及旣得遼瀋一再遷都至定都瀋陽則睥睨華夏非復天命建元時故態矣故至崇德十年重定大淸爲有天下之號旣改號淸乃諱其舊號之後金使不見於淸一代官書之內偉緯平調夷狄之俗世多掩飾北魏本李陵之後其後一改姓拓拔再改而幷去虜姓遂姓爲元棄人復言其祖爲李陵至見明詔與淸之諱言後金同一意匠淸以私史一案戮莊廷鑨等諸文士魏亦以國紀一案誅司徒崔浩並及姻親盡夷其族豈非以虜諱虜千古之一轍者乎廷鑨輩猶日草野之士崔浩則有大功爲魏國紀罪名不過備而不典徒以刊石衢路足彰虜迹遂遭大禍豈不傷哉

傳奇

●玉指環傳奇（未刊稿）

（碧紅閣主塡詞）

第三齣　川餞　（續）

淨（南呂過曲）（梁州新郞）（梁州序）棠梨花下牡丹亭畔剩了春光一半楊花榆莢和他粉蝶成團正是水流花謝草長鶯啼那用東風管盡長天困也且盤桓莫孤負花發同心人合歡（賀新郞）青玉案黃金椀向紅山碧海留淸（翫）將進酒俗腸浣

（前腔）（旦）椿萱堂上燕子臺畔喜氣懟腸各半瞻依膝下一家骨肉團圞你聽鶯黃遇水蝶板敲風不讓開簫管盡長天困也請盤桓但願着百歲高堂常合歡青玉案黃金椀向壽山福海留淸翫將進酒盞重浣

（前腔）（老旦）華淸宮裏凝碧池畔荒了荊榛一半倚欄看鏡愁他雪鬢成團難道漁陽鼙鼓城闕烟塵不該休將軍管盡長天困也怎盤桓殘食見國破家亡人合歡青玉案黃金椀向尸山血海留淸（翫）將進酒淚如浣

（淨）咳我好意請他游園反說出這些不祥話來實在可惱（怒下）（旦）母親耋耋意旣如此以後不必煩瀆致令藥石成仇（老旦）咳

（尾聲）孟光羞舉梁鴻案空嫁個歎聲長歎以後他的外事老身也不管了只索把兒女婚姻妙選東牀坦（仝下）

藝苑

雁蕩金石志

▲上編　（續）

畫烟之摩崖詩

曉過天柱入叢林　彷彿雙鸞下翠岑　千古展旗搖日腳　萬年卓筆寫天心　獻花玉女乘雲表　聽法老龍出洞陰　爭插石屏留瀚墨　□人吟覽亦由人　□山畫烟之

詩凡八行行七字款一行五字共六十一字書法端整而嫌拘拙殆石匠不善雕琢誤其眞相與

叢談

曲園小說叢談二

曲海

●張淸風

明鄭仲夔耳新云周季侯令仁和有神君之稱嘗出行忽怪風起吹所張蓋掩落紗帽翅執蓋人請罪曰小人因張淸風遂至冒觸沈思良久屬能幹捕差二人令往拘張淸風兩人商曰捕風捉影安有此理乃相與登酒樓樓上有談某疾篤諸醫無效一人曰若請張靑峯去必有生理二槧因問張靑峯狀酒往其家値張適出拘其妻至縣周訊之婦曰渠本非吾夫吾夫病請渠調治渠見妾姿容投毒致夫死復謀娶妾一日渠酒後自吐眞情妾卽欲尋死因念無人伸寃偸生至此今遇天臺伸寃有日但渠爲某氏延去須就其處拘之周命前差往拘至一訊果服按今小說家演包孝肅事有捕落帽風一事不知其本此也

游藝錄

撲克遊戲（禁轉載）

●撲克譜

撲克牌西人謂爲賭酒之戲具非賭錢之物若中國飛觴拇戰之類其說未知信否要之人有賭錢之意卽飛觴拇戰何嘗不可作賭具西人撲克譜乃與彈子等雅戲並列則當較吾國投壺圖譜爲近無聊君譯而登之所以勸遊藝之士大夫勿變雅爲俗也先以作霖君之小引爲作提綱以下更詳原譜焉　心史識

▲說撲克（作霖）

客有自北來者爲言都中盛行撲克之戲並以其術爲問予笑曰我國事事倣效歐美甚至盲詞俚曲亦競改良巫覡星相動稱西法撲克之在所必行固無疑義顧其術非倉卒所能盡姑撮舉其大要以應客問他日當別爲說以詳之

名稱　撲克西名POKER譯音以撲扣或撲荷爲近若撲克則另有義惟時人多譯撲克故亦從之

牌數　五十二張

人數　自四人乃至七人若八人則太多牌不足用

每人牌數　五張

分牌　分牌時可以任意調換卽五張全換亦無不可惟祇能換一次

博法　牌換定後若張子極佳可以任博何數然有時手中牌甚劣而故意喝博大注以嚇退人若是者謂之空城計西名孛埒甫BLUFF

張子優劣

一　一無所有者爲最劣
二　五張中有一對者ONE PAIR
三　五張中有二對者TWO PAIRS
四　五張中有三張相同者THREE OFA KIND
五　順序如12345名曰STRAIGHT
六　一色FLUSH
七　全室（卽三張相同另有一對）FULL HOUSE
八　四張相同FOUR OFA KIND
九　一色的順序STRAIGHTFLUsH
十　最大之一色的順序ROYAL FLUSH

撲克之術大略盡於上文所言其相克則按照上列次序逆數而上如十吃九九吃八八吃七等是也又如所謂空城計者有時我以空城計嚇人而黠者窺破其詐乃亦舉空城計以還相嚇退是則孛埒甫中之孛埒甫神而明之存乎其人矣

圍棋新局

長野敬次郎（五段）先二
先番 加藤信（三段）

黑一（3行四）　白二（16行三）　黑三（4行十七）　白四（5行三）　黑五（17行十六）　白六（15行十七）　黑七（4行十五）　白八（1o行十七）　黑九（17行五）　白十（17行八）　黑十一（7行三）　白十二（16行五）　黑十三（5行四）　白十四（17行六）　黑十五（6行三）

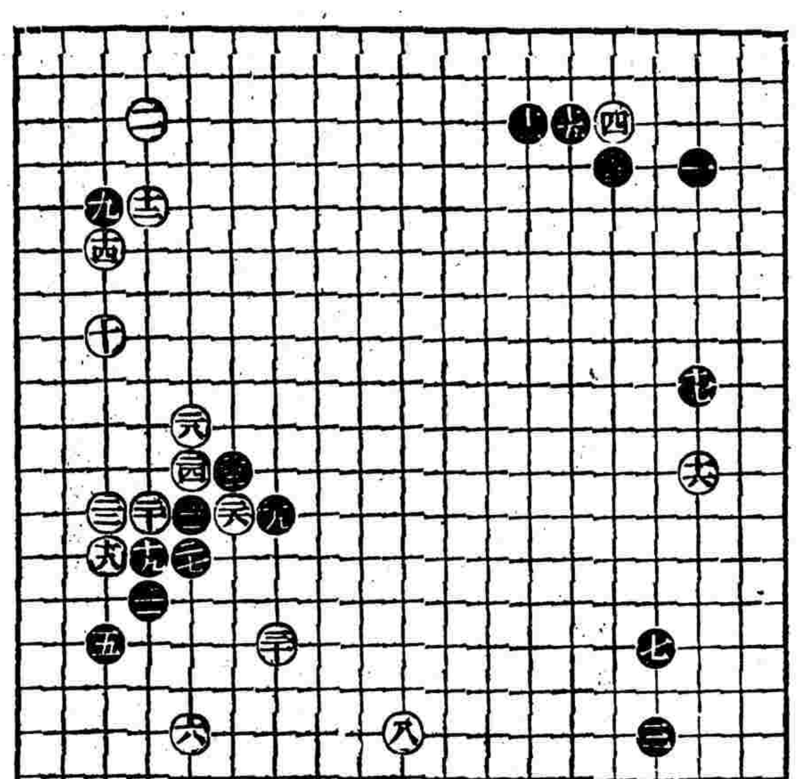

白十六（3行十一）　黑十七（3行九）　白十八（17行十四）　黑十九（16行十四）　白二十（16行十三）　黑廿一（16行十五）　白廿二（17行十三）　黑廿三（15行十二）　白廿四（15行十二）　黑廿五（14行十二）　白廿六（14行十三）　黑廿七（15行十四）　白廿八（15行十一）　黑廿九（13行十三）　白三十（13行十六）

死活妙機第一原圖

白先活　一五九子妙

白一（3之三）　黑二（3之四）　白三（4之四）　黑四（3之五）　白五（1之二）　黑六（5之五）　白七（5之二）　黑八（7之二）　白九（2之一）　黑十（2之三）　白十一（2之二）

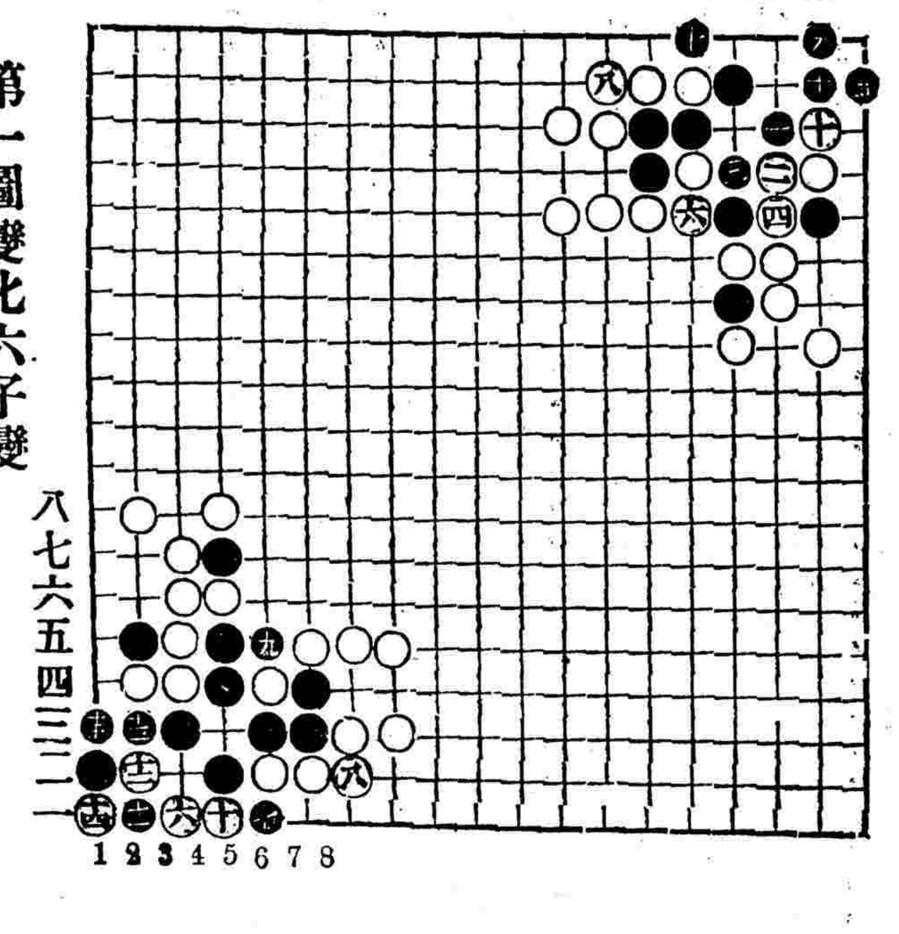

第一圖變化六子變

黑六（3之一）　白七（6之一）　黑八（7之二）　白九（5之五）　黑十（4之二）　白十一（2之二）　黑十二（2之二）　白十三（2之三）　黑十四（1之一）　白十五（1之三）

嘯虹軒新劇譚

做戲難做新劇尤難做劇須具有變化神通變化其聲音狀貌變化其言論舉止變化其氣度身分有一處變化不像卽是做劇之功夫未到是故英雄美人村夫市儈乃至肆傭鴇婦至愚大奸皆須能心領神會一一摹擬而酷肖之故曰做劇難也

然而其在舊劇有一定之脚本一定之節奏多一步行不得少一句使不得如兒童之背書如登場之傀儡雖難猶易蓋不過一種機械之作用而已能照脚本所定而演之唱之縱不能見長亦可以總唸若新劇則不然幕表之外僅有說明動止語言皆須臨時搆造譬之畫師教畫但授以輪廓至陰陽向背細微毫髮則須自出心裁聰穎者或無大誤稍鈍滯者卽呆若木雞矣蓋舊劇如學生之寫紅模臥筆雖多字體却不會訛誤而演新劇乃如懸肘揮毫若胸中無成竹腕下卽拗戾不能成字矣故曰新劇較舊劇尤難也

投稿俱樂部

●詩鐘揭曉（華天鏡値課）（續）

天鏡　嵌字格

二等十四名

（一）　張翅侯

罵天似夢天似紙不鏡于水鏡于人

（二）　顧伯超

雲橫山頂疑天隔月點波心似鏡圓

（三）　大哀

天留一劍衞城紫鏡走雙珠豔社寒

（四）　大哀

覓句偶從天外得看花多向鏡中行

（五）　大哀

諸天色相愁心造寶鏡塵昏識面難

（未完）